TIEMPO PARA SANTIAGO:
LLUVIA, MEJORANDO
TEMPERATURA DE AYER:
MAXIMA: 19 grados C. a las 14 horas 30 minutos.
MINIMA: 10,5 grados C. a las 5 horas.
El Sol saldrá a las 7 horas 26 minutos, y se pondrá a las 17 horas 52 minutos.— La Luna se pondrá a las 13 horas 38 minutos del día 15.
FASE: Luna nueva el día 21.

LA NACION

AÑO XXXIX — SABADO 14 DE MAYO DE 1955 — SANTIAGO DE CHILE — PRECIO $ 15.— N.o 13.674

EDICION DE 20 PAGINAS
CRONICA .. Páginas 1, 2 y 3
REDACCION .....
POLITICA .....
SOCIAL .....
CABLES ..... 7 y 8
PROVINCIAS .....
ARQUITECTURA .....
TEATROS .... Páginas 10 y 11
POLICIA 12
DEPORTES ..... 13, 15 y 17
CLASIFICADOS ... 14, 16 y 18
TURF 19
MAGAZINE 20

Los intereses nacionales están plenamente defendidos en las negociaciones hechas por Ministerio de Economía

El argentino Lausse venció por puntos a Ralph (Tiger) Jones

NUEVA YORK, 13.— (UP).— El boxeador argentino Eduardo Lausse, aspirante al campeonato del peso medio, estuvo esta noche en peligro de perder su primer combate en los últimos tres años como resultado de un profundo corte sobre el ojo izquierdo, pero valientemente se impuso por decisión unánime en una furiosa batalla con el norteamericano Ralph (Tiger) Jones, celebrada en el Madison Square Garden.

DESIGNACIONES EN EL EJERCITO

Ayer presentó su renuncia como Comandante General de la Guarnición de Santiago y como Jefe de la II División del Ejército el general Francisco Javier Díaz.

La Superioridad del Ejército designó en su reemplazo al general Ramón Salinas, Director de la División Escuelas del Ejército y de la Escuela Militar.

Para la Jefatura de la División Escuelas fue nombrado el general Raúl Labarca, y en la Dirección de la Escuela Militar, el coronel Alonso Cañas Ruiz Tagle.

También se designó Director de la Escuela de Infantería al teniente coronel Carlos Gardeweg, actual Comandante del Regimiento Maipo, y para ese cargo se nombró al teniente coronel Oscar Madrid. Además, se nombró Subjefe del Estado Mayor de las Fuerzas Armadas al coronel Oscar Izurieta, ex Jefe de la Misión Militar en los Estados Unidos, el que regresó recientemente al país, y finalmente, se nombró Director del Personal al coronel Jorge Navarrete.

El general Francisco Javier Díaz quedará agregado a la Comandancia General de la Guarnición de Santiago.

EN LA MAÑANA SERA EL ACTO DE APERTURA DEL PERIODO LEGISLATIVO

Ayer se informó que se había acordado realizar la ceremonia de apertura del período de sesiones ordinarias del Congreso el 21 de Mayo, a las 10.30 horas.

Como es costumbre, a este acto asistirá el Presidente de la República, Excmo. señor Carlos Ibáñez del Campo, acompañado de todos sus Ministros de Estado.

También se informó que este año no se realizará la recepción de saludos en el Palacio de la Moneda, a la cual concurrían en años anteriores, los Jefes de Misión, Jefes de las Fuerzas Armadas, Jefes de Servicio de la Administración Pública y altos funcionarios.

Nuevos pobladores recibieron títulos de dominio

La esposa del Presidente de la República, señora Graciela Letelier de Ibáñez, aparece en el grabado entregando a una madre de familia su título de dominio de la nueva casa que ocupará, en otra de las Poblaciones de Emergencia, construida por la Fundación que preside la Primera Dama. A la ceremonia, que se efectuó ayer en una de las salas de la Moneda, asistieron los jefes de las 50 familias que tendrán ahora un lugar decente donde vivir, acompañados de sus esposas e hijos

"Aquí no hay secretos", dice en un documento oficial que aclara falsas informaciones

Compras de trigo, azúcar y aceite

En el Ministerio de Economía se entregaron anoche las siguientes declaraciones:

SITUACION DE CAP.— "En relación con las informaciones aparecidas en alguna prensa, en el sentido de que el Ministerio sería responsable de recientes dificultades habidas en la Cía. de Acero del Pacífico, este Ministerio se ve en la necesidad de formular la siguiente declaración:

"El miércoles 11 del presente, en el despacho del señor Ministro, se reunieron el vicepresidente ejecutivo de la CORFO y los representantes de la Cía. de Acero del Pacífico, para discutir ampliamente todos los problemas de CAP relacionados con sus disponibilidades de monedas extranjeras, llegándose, en todos los puntos planteados por la Cía., a soluciones plenamente satisfactorias que solucionan todos esos puntos.

"Las medidas que se aplicarán en tal sentido permiten garantizar un normal desarrollo de las actividades futuras de la industria siderúrgica del país.

"Es propósito del Gobierno otorgar toda clase de facilidades a la CAP, para impedir cualquier entorpecimiento en sus labores.

COMPRAS DE AZUCAR, TRIGO Y ACEITE.— "Frente a las publicaciones tendenciosas aparecidas en algunos vespertinos locales, en relación con las últimas adquisiciones de azúcar hechas por el Ministerio, como asimismo con respecto a las compras de trigo y aceite de los excedentes agrícolas agropecuarios de los Estados Unidos, y sin perjuicio de las rectificaciones oficiales que el Ministro solicitará de esos rotativos, en virtud de la Ley de Imprenta, la Secretaría del Ministro, cumpliendo instrucciones suyas, advierte públicamente que los directores de diarios y todas aquellas personas que deseen posesionarse de toda clase de antecedentes en relación con esos problemas, pueden recurrir al despacho del señor Ministro cuando lo deseen, para obtener de él, personalmente, las explicaciones del caso.

"En el Ministerio no hay secretos de ninguna especie, y todas las decisiones que se adoptan se hacen salvaguardando plenamente los intereses del país. Ninguna de las negociaciones hechas lesionan los intereses nacionales, y, por el contrario, los salvaguardan ampliamente. No ha habido pérdidas de ninguna especie en las adquisiciones de azúcar, las que han sido hechas a precios altamente convenientes para Chile y, sobre todo, abriendo un nuevo mercado, como el brasileño, en el que no se adquiría ese producto, pese a convenirle ampliamente a Chile aumentar con él su intercambio comercial.

"Con relación a las adquisiciones de trigo y aceite, ellas se harán al más bajo precio del mercado norteamericano, a través de los servicios de una firma altamente responsable, como la C. B. Fox, de la que en modo alguno puede afirmarse que es una firma desconocida. Baste señalar, para esos efectos, que su presidente, el señor C. B. Fox, en la reciente Conferencia de Inversionistas Extranjeros, celebrada en Nueva Orleans, fue elegido por unanimidad presidente del Comité Financiero de la misma.

"En cuanto a la garantía otorgada por esa firma, para responder por el cumplimiento de sus compromisos, ella consistió en un depósito en efectivo de US$ 480.000 (dólares americanos).

"El Gobierno, en su deseo de asegurar mayores economías al país, exigió y obtuvo de la firma Fox & Co. que garantizara mantener el precio mínimo alcanzado en la licitación, absorbiendo cualquiera diferencia de precio que se produjera por eventuales alzas posteriores de precios en el mercado de los Estados Unidos, y lo que es más ventajoso aún, comprometiéndose a conceder al Gobierno de Chile cualquiera rebaja o economía entre el costo mínimo base de los productos y aquel que sea obtenible, estando incluida en el precio mínimo pactado la comisión de la C. B. Fox & Co.

"El Ministerio solicitó y obtuvo, por los conductos correspondientes, las mejores referencias bancarias sobre la firma mencionada.

"Es de advertir que en las bases de la licitación, que fueron conocidas por el comercio nacional y extranjero, se estipulaba que el Gobierno, en defensa de los intereses de los consumidores, se reservaba el derecho de adoptar el sistema de compra a comisión. La Casa Fox ofreció, en este sentido, el porcentaje más bajo de comisión."

¡AYUDE A LA ASISTENCIA PUBLICA!

En la mañana de hoy se efectuará una colecta en Santiago que beneficiará a la Asistencia Pública, cuyos servicios son ampliamente apreciados por los habitantes de la capital, quienes por esta causa, sin duda, cooperarán con generosidad al éxito de esta recolección del óbolo público. En la foto tomada ayer en la Posta Central ubicada en calle San Francisco, es posible ver cómo personal de ese establecimiento coloca en una camilla a un vecino que, como centenares a diario, será rápida y esmeradamente atendido por médicos y enfermeros de este plantel de la Asistencia Pública.

NORMAS PARA RESGUARDAR EL SECRETO DE LOS SUMARIOS IMPARTIO LA CORTE SUPREMA

La Corte Suprema remitió ayer a todos los Presidentes de las Cortes de Apelaciones del país, para su aplicación y cumplimiento, el siguiente acuerdo extraordinario, adoptado por los integrantes de este organismo, en Tribunal Pleno.

"Santiago, 13 de mayo de 1955.

Para los fines correspondientes, transcribo a US. I. el siguiente acuerdo extraordinario tomado por esta Corte:

"En Santiago, a once de mayo de mil novecientos cincuenta y cinco, reunido el Excmo. Tribunal en acuerdo extraordinario, con asistencia de los señores Presidente Bianchi V. y Ministros Aylwin, Fontecilla, Silva, Del Real, Illanes, Montero, Espinosa, Salazar, Méndez, Vargas, Alzerreca y Godoy, y teniendo en consideración la excesiva publicidad que se ha venido dando a informaciones referentes a un sumario que se instruye en uno de los Juzgados del Crimen de Santiago, y el papel que en esas diligencias ha tomado la Sección de Investigaciones, acordó dar las siguientes instrucciones a las Cortes de Apelaciones para que las pongan en conocimiento de los jueces de su respectiva jurisdicción, a fin de que le den exacto y completo cumplimiento:

"1.o. Toca al Juez dirigir toda la investigación del sumario y mantener el secreto de las diligencias que ordene y practique, sin que le sea permitido, como ya se ha observado en numerosas ocasiones anteriores, delegar sus funciones.

"2.o. Al Servicio de Investigaciones corresponde, según lo disponen el artículo 1.o del Decreto con Fuerza de Ley 311, de 25 de julio de 1953, y 4.o de la Ley 6.180, dar cumplimiento a las órdenes escritas que en cada caso expida el Juez de la causa.

"3.o. El Juez, en uso de las facultades que le dan los artículos 25, 26 y 28 del Decreto Ley N.o 425, de 20 de marzo de 1925, sobre abusos de la publicidad, debe impedir la publicación de documentos y piezas que formen o hayan de formar parte del sumario y de cualquiera información sobre delitos cometidos por menores, llegando, si fuera necesario, a prohibir toda información concerniente a determinado juicio.

"4.o. El Servicio de Investigaciones debe, por su parte, abstenerse de informar por su cuenta sobre lo que haga o realice en cumplimiento de sus obligaciones y de las órdenes que recibiere del Juez, porque de otra manera se produce una violación del secreto del sumario.

"Para constancia se levanta la presente acta.— Humberto Bianchi V., M. Aylwin G., Rafael Fontecilla, Pedro Silva, O. del Real, O. Illanes Benítez, Manuel Montero, J. Espinosa A., Ciro Salazar M., Ramiro Méndez, Marcos A. Vargas, José M. Alzerreca, Domingo Godoy, Francisco de la Barra C., Sec.

Dios guarde a US. I.

(Fdos.): **Humberto Bianchi V., Presidente. — Francisco de la Barra C., Secretario".**

Ministro de Defensa interino fue designado el general D. Raúl Araya

En la tarde de ayer presentó su renuncia, por motivos de salud, al cargo de Ministro de Defensa Nacional, el señor Tobías Barros Ortiz, quien lo desempeñaba desde junio del año pasado. El Presidente de la República, Excmo. señor Carlos Ibáñez del Campo, luego de conocer que el Ministro Barros deseaba tomarse un descanso, aceptó la renuncia, y designó como Ministro de Defensa Nacional interino al Comandante en Jefe del Ejército, general Raúl Araya Stiglich, el que procedió a prestar el juramento de estilo a las 18.30 horas. Posteriormente, el Ministro Barros hizo entrega del cargo al general Araya en una sencilla ceremonia, efectuada en el Ministerio de Defensa.

TEXTO DE LA RENUNCIA. — El siguiente es el texto de la renuncia del señor Tobías Barros, la que fue manuscrita:

"El estado de mi salud me obligar a rogar a V. E. que acepte la renuncia al cargo de Ministro de Defensa Nacional, con que V. E. me honrara en 1954.

"Renuevo a V. E., con mis sentimientos de invariable respeto y amistad, y mi honda gratitud por la confianza que siempre me ha dispensado".

AGRADECE EL SR. BARROS.— Luego de hacer entrega del Ministerio al general Araya, el señor Barros recibió a los periodistas, a los que manifestó que no deseaba hacer declaraciones. No obstante, manifestó sus agradecimientos por la lealtad que siempre encontró en las tres ramas de las Fuerzas Armadas. Terminó su entrevista, diciendo: "Sólo tengo palabras de agradecimiento para con el Presidente de la República, que me ha permitido tomarme este descanso".

El señor Barros se dirigirá el lunes a Viña del Mar, acompañado de su esposa, donde permanecerá algunos días.

DECLARACION DEL MINISTRO DEL INTERIOR. — El señor Carlos Montero Schmidt informó, posteriormente, que el señor Tobías Barros había manifestado hacía mucho tiempo al Presidente de la República sus deseos de abandonar el alto cargo con que lo honró para tomarse un prolongado descanso. Agregó que S. E. accedió a lo solicitado, ayer en la mañana. En la tarde, el Jefe del Estado convocó al señor Montero a la Presidencia, para que participara en la firma del decreto correspondiente, y en el juramento que iba a prestar en calidad de Ministro de Defensa interino, el general Raúl Araya, "quien —añadió— mantendrá su cargo de Comandante en Jefe del Ejército".

Interrogado el señor Montero sobre las razones del nombramiento de interino del general Araya, respondió que se hizo así, para no perturbar la normalidad del servicio. Dijo que, por el momento, no se ha pensado en la persona que será designada definitivamente en el cargo.

Ministro de Defensa

General de División y Comandante en Jefe del Ejército, señor Raúl Araya Stiglich, que ayer juró como Ministro de Defensa Nacional, en calidad de interino

EL GOBIERNO BUSCA SOLUCION A LOS PROBLEMAS ECONOMICOS DE EE. FF. CON BAJAS RENTAS

El Ministro de Hacienda, don Sergio Recabarren, está estudiando un proyecto de ley que se enviará al Congreso, pidiendo autorización para conceder una bonificación especial a los empleados públicos que perciben rentas inferiores a un vital y medio, mientras se hace un reajuste general de sueldos. Extraoficialmente se dijo que esta bonificación sería de alrededor de veinticinco mil pesos.

El señor Recabarren informó de este proyecto a los dirigentes de la Asociación Nacional de Empleados de Tesorerías, con los que sostuvo ayer en la mañana una reunión que se prolongó desde las 8.30 a 12 horas. En esta oportunidad, el Ministro les dio a conocer la resolución del Consejo de Gabinete, en el sentido de que no se procederá a mejorar las rentas en la Administración Pública a sectores determinados, sino que en general.

Los dirigentes manifestaron al señor Recabarren que pondrían en conocimiento de las bases esta respuesta del Gobierno, para determinar la posición que esta organización gremial adoptará.

El Ministro de Hacienda recibió también a representantes del personal de Impuestos Internos y de Correo y Telégrafos, quienes le plantearon también los problemas económicos que les afectan.

Murió a raíz de agresión callejera el gerente de la U. P. en Singapur

SINGAPUR, 13. — (UP). — Gene Symonds, corresponsal de United Press y director de su oficina en Asia Sudoriental, falleció hoy a consecuencia de las graves lesiones que le infligiera una turba. El infortunado periodista fue golpeado ayer con palos, piedras y botellas hasta quedar en estado comatoso, durante una manifestación de huelguistas en un paro inspirado por los comunistas.

El departamento de Estado Norteamericano dispuso una investigación inmediata de las circunstancias de la mortal agresión a Symonds, que fue calificada de "increíblemente horrenda", por el presidente de United Press, Frank H. Bartholomew.

Testigos presenciales del crimen manifestaron que el periodista, cumpliendo su misión informativa, recorría en un automóvil de alquiler la zona de disturbios provocados por los huelguistas, cuando fue detenido por unos 250 obreros y estudiantes chinos. Unos 30 de ellos arrancaron a Symonds del vehículo y lo golpearon hasta que sangrando perdió el conocimiento. Los asaltantes dejaron de pegarle cuando lo consideraron muerto, y los testigos señalaron que al retirarse levantando en alto el puño cerrado del saludo comunista, exclamaron triunfantes: "¡El hombre está muerto!".

Añadieron los testigos que mientras Symonds era golpeado, varios automóviles de la policía pasaron por el sitio de la agresión pero no se detuvieron ni hicieron nada por rescatar a la víctima. Una vez alejados los agresores, quedó tendido y perdiendo más sangre durante media hora, sin que nadie intentase socorrerlo. Finalmente dos ciudadanos chinos lo subieron a su camión y lo llevaron al hospital.

El Ministerio de Colonias de Gran Bretaña expresó su "profundo pesar" por el incidente, y prometió toda la ayuda posible en la investigación.

La investigación ordenada por el Departamento de Estado trata de determinar por qué en este establecimiento británico la policía no intervino en defensa del periodista y por qué quedó la víctima tendida tanto tiempo en el pavimento. No es posible desechar la posibilidad de que de haber recibido atención médica oportuna, tal vez habría salvado la vida.

CONDOLENCIAS. — De los diarios y de los colegas de Asia Sudoriental se recibieron hoy mensajes de condolencia por la muerte de Symonds, activo en estas latitudes desde junio de 1950. El periodista se destacó por sus informaciones durante la guerra coreana, así como de las conferencias de Panmunjom que se concretaron en el armisticio.

Los directores de The Asso-

(A la página 2, columna 7)

FUNDACION DE EMERGENCIA ENTREGO 52 VIVIENDAS A FAMILIAS MODESTAS

Ayer, a las 17 horas, la Primera Dama, señora Graciela Letelier de Ibáñez, en una sencilla y emotiva ceremonia, efectuada en el Palacio de la Moneda, hizo entrega de las órdenes correspondientes para la ocupación inmediata de 52 casas de la población "Sargento Candelaria Pérez", a familias que sufrían el agudo problema de la vivienda. Dichas familias fueron previamente seleccionadas de acuerdo con las normas reglamentarias de la Fundación de Viviendas de Emergencia, y desde ahora, gracias a esta labor positiva, dichos grupos familiares, cada uno de los cuales tiene de cuatro a seis niños, sabrán de las comodidades de un hogar modesto, pero construido de acuerdo con las exigencias fundamentales del confort y la higiene de la vida moderna.

En representación de la Primera Dama hizo uso de la palabra la vicepresidenta de la Fundación, quien expresó:

"En nombre de la señora Graciela Letelier de Ibáñez, tengo el agrado de presentaros el más cordial saludo de bienvenida a esta casa, en donde el Jefe del Estado y su digna esposa laboran, día a día, en forma ejemplar, por el engrandecimiento de la Patria y el bienestar del pueblo.

"Ellos luchan, de manera decidida y con positivos resultados, para lograr la mayor suma de bienestar y felicidad de las clases trabajadoras a quienes tanto aman, porque son la sangre misma de la democracia chilena.

"Parte de esta política de nuestro Presidente es esta iniciativa de la Fundación de Viviendas de Emergencia, que hoy se complace en abrir las rutas de un porvenir mejor a un grupo de familias que hasta ayer vivía el drama habitacional.

"La Fundación, con sus organismos especializados, será para ustedes, nuevos moradores de la población "Candelaria Pérez", el mejor amigo y el mejor consejero para ayudarlos en sus esfuerzos de permanente superación moral y cultural".

Acto seguido, la Primera Dama, señora Graciela Letelier de Ibáñez, hizo entrega de los documentos respectivos a los nuevos moradores. Finalizó esta ceremonia con la Canción Nacional cantada, en forma entusiasta, por estas nuevas familias que obtendrán solución a su más urgente problema, como lo es, el problema habitacional.

CAMIONES FORD NUEVOS
DOS THAMES COST CUTTER
PARA ENTREGA INMEDIATA
AUTOMOVILES
RENAULT, 4 puertas, Juvaquatre 1947. Revisado, en muy buen estado.
CAMIONETA MORRIS, Station Wagon 1953, con sólo 10.000 kilómetros recorridos.
REFRIGERADORES
PHILCO AUTOMATIC J 1248, 12 pies Cu.
PHILCO 9 PIES Cu.
FREEZER PHILCO, 14 pies Cu.
LAVADORA EASY.
COCINA RCA ESTATE, 5 platos, dos hornos, 50 ciclos, 220 volts.
A PRECIOS DE VERDADERA OPORTUNIDAD
W. A. SMITH
ALAMEDA N.o 2096 —:— ALMIRANTE LATORRE N.o 62

UNIVERSIDAD CATOLICA DE CHILE
COLECTA 15 DE MAYO
Por intermedio de la Ciencia, el Arte, el Deporte, la Universidad Católica sirve a Chile entero.
AYUDEMOSLA EN SU COLECTA DE
MAÑANA DOMINGO 15 DE MAYO

COMIDAS
BAILABLES
RESTAURANTE SANTIAGO
Anita del Río
Estrella del Baile Español
Los Baqueanos
con Silvia Infantas
Soledad y Antonio
Gracia, Arte y Belleza
Rita Alessio y Henry Powell
Bailes en patines
Carmencita Rey
y su Conjunto
Isidro Benítez
Osvaldo Silva
(Orquestas)
HUERFANOS 1050 BANDERA

Los precios de compra del azúcar han sido siempre inferiores a las cotizaciones del mercado mundial

Afirma el Ministro Tarud al responder a los cargos hechos por un vespertino

"Las operaciones relativas al azúcar, se han llevado a cabo en una forma que constituye legítimo orgullo para el Ministerio, desde el momento que este producto no ha escaseado en el mercado, y además, porque si se toman en cuenta los precios de adquisición, estos siempre han sido inferiores a las cotizaciones del mercado mundial, rebajas que promedialmente, se ven enormemente acentuadas, si se ponderan como promedio anual, lo que además, demuestra la oportunidad con que el Ministerio ha actuado constantemente". En esta forma el Ministro de Economía, don Rafael Tarud, desvirtúa los cargos formulados por el vespertino "Ultima Hora", a cuyo Director envió la siguiente carta:

Señor Director del
Diario LA ULTIMA HORA
PRESENTE.—

Señor Director:

De acuerdo con lo dispuesto en el artículo 3.o, del decreto ley, sobre abusos de publicidad, agradeceré a usted publicar en el próximo número de ese periódico, la siguiente aclaración a las informaciones que en forma destacada se publican en la página 5.a, de ese rotativo, en su edición de hoy:

1.o) No deja de ser sugestivo que se haga alarma pública sobre una compra de sólo 40.000 toneladas, que apenas representan el abastecimiento de dos meses del país, en tanto que sus necesidades anuales sobrepasan las 240.000, para cubrir holgadamente el consumo principal.

2.o) El Ministerio desde hace años, ha preferido las licitaciones privadas a las propuestas públicas, en el azúcar e incluso las compras directas en cualquier momento oportuno, ya que se ha demostrado fehacientemente el éxito de tal procedimiento. En efecto, una licitación pública tiene la desventaja de provocar en los mercados abastecedores una tendencia al alza por la simultaneidad de los pedidos de ofertas de muchas firmas proponentes distintas, dando la sensación de una demanda acrecentada.

3.o) Desgraciadamente, las compras directas dan motivo a que los organismos oficiales sean atacados, pero el éxito y los resultados obtenidos justifican esta manera de proceder. Es así como el Ministerio de Economía puede demostrar fehacientemente que con su política en materia de adquisición de azúcar ha ahorrado ingentes sumas al presupuesto de divisas. Tanto es así, que se puede emplazar a aquellos que han dado origen a las informaciones tendenciosas aludidas a que demuestren que el Ministerio de Economía, ha afectado los legítimos intereses de los consumidores y los superiores intereses del país, con su política de abastecimiento de este esencial producto.

4.o) Por el contrario, el Ministerio de Economía, si que está en situación de demostrar que amén de un adecuado y constante abastecimiento de azúcar, las compras se han efectuado en forma muy favorable. En efecto, las operaciones relativas a este producto se han llevado a cabo en una forma que constituye legítimo orgullo para el Ministerio, desde el momento que este producto no ha escaseado en el mercado, y, además, porque si se toman en cuenta los precios de adquisición, éstos **siempre han** sido inferiores a las cotizaciones del mercado mundial rebajas que promedialmente se ven enormemente acentuadas si se ponderan como promedio anual, lo que además, demuestra la oportunidad con que el Ministerio, ha actuado contantemente.

5.o) Las cotizaciones del mercado mundial fluctúan diariamente y a veces en forma acentuada y totalmente independiente de los deseos y voluntad de los organismos oficiales chilenos. De ahí que lo válido no son los comentarios intencionados, sino las opiniones técnicas. En réptidas oportunidades, la propia industria refinadora del país ha reconocido al Ministerio su acierto en esta materia.

6.o) En relación a la última compra, además de corresponder su precio a la mejor oferta cubana, se hizo en consideración a la necesidad de diversificar los mercados proveedores y a la necesidad de dar cumplimiento a tratados comerciales específicos.

7.o) Se hace caudal de un retraso de embarque de azúcar cubana de la última operación con ese país, cerrada por el Gobierno. Es de hacer notar que los accidentes de mar son independientes de la voluntad de los hombres en muchos casos. Por otra parte, se ha efectuado una compra de enlace al Perú, bajo condiciones mejores que todas las cotizaciones simultáneas presentadas al Ministerio, entre los días 9 y 12 del actual. Está asegurado, por lo tanto, el abastecimiento hasta agosto del año en curso.

8.o) En cuanto a la operación de compra de aceite y trigo con cargo al Convenio de enero pasado con el Gobierno de los Estados Unidos de América, sobre excedentes agrícolas, la oferta de la firma C. B. Fox Co., fue la más favorable, porque permite aprovechar en beneficio de los intereses del país cualquiera diferencia que se produzca en los precios de adquisición bajo los mínimos alcanzados en la propuesta, actuando dicha firma por una comisión de un octavo por ciento ($1/8$ o/o).

9.o) El Ministerio invita a cualquier director de diario a revisar personalmente los antecedentes de estos asuntos. No extraña a este Ministerio esta clase de ataque, pues siempre habrá intereses particulares que se sentirán amagados al no ser favorecidos en una propuesta y que no reparen en ningún medio para formular cargos injustificados.

Saluda atentamente. (Fdo.) **Rafael Tarud.**

Nombraron comisión para informar problema de Constructores Civiles

En su última sesión, el Consejo Universitario acordó el siguiente voto, con motivo de los proyectos de reforma de los planes de estudio de la Escuela de Constructores Civiles:

"Frente a los acontecimientos surgidos en la Escuela de Construcciones Civiles de la Universidad de Chile, el H. Consejo Universitario, con fecha 11 del actual, declara que desde hace varios años ha prestado especial atención a los asuntos relacionados con el referido plantel universitario, y que en sesión ordinaria de 23 de diciembre de 1953, acordó declarar que la carrera de constructores civiles tiene carácter universitario, y que el título que al término de ella se expide, tiene la calidad de título profesional universitario; por lo que concierne a la duración mínima de cinco años de cursos regulares exigida por el inciso segundo del artículo 75 del Estatuto Administrativo declaró que dicha carrera, de acuerdo con los planes y disposiciones vigentes, comprende cinco años de cursos regulares universitarios, acuerdos éstos que ratifica

Reconoce el H. Consejo Universitario el celo y el interés del señor Decano de la Facultad de Ciencias Físicas y Matemáticas para solucionar las dificultades surgidas en estos últimos días, con el concurso de la Facultad de su presidencia, y lamenta el paro hecho efectivo, haciendo un llamado a los alumnos para que se reintegren a sus clases

Acuerda, además, designar una comisión presidida por el señor Vicerrector de la Universidad de Chile e integrada por el señor Decano de la Facultad de Ciencias Físicas y Matemáticas y el Secretario General de la Universidad, para que, en un plazo de dos semanas, eleve un informe al H. Consejo Universitario relativo a todos los problemas pendientes. El señor Vicerrector queda facultado para ampliar esta comisión en la forma que lo estime por conveniente".

(Fdos.): **Hugo K. Sievers**, Vicerrector; **Guillermo Feliú Cruz**, Secretario General".

Autoridades comunales de Arica en "La Nación"

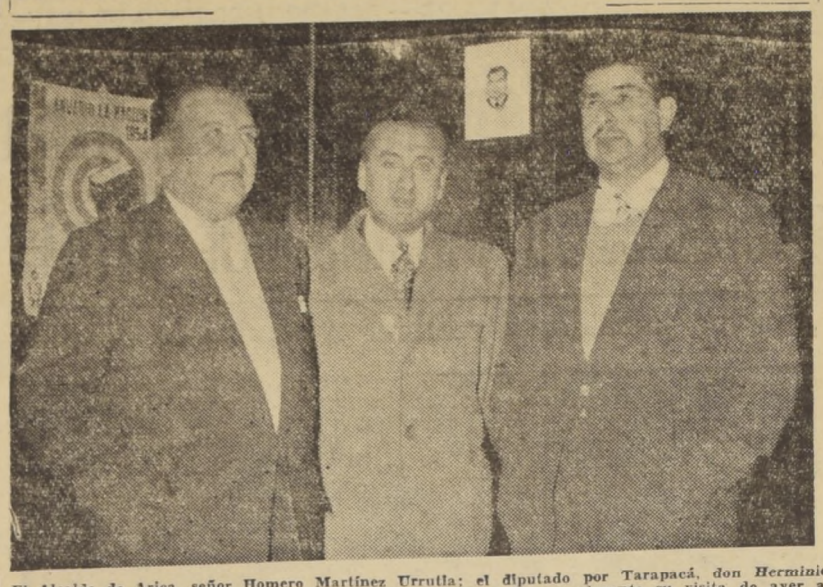

El Alcalde de Arica, señor Homero Martínez Urrutia; el diputado por Tarapacá, don Herminio Tamayo, el primer regidor de Arica, don Pedro Gutiérrez Pizarro, durante su visita de ayer a LA NACION. Departieron cordialmente con personal superior de este diario, imponiéndolo del motivo fundamental de su venida a Santiago: resolver urgentes problemas de Arica, e invitar al Jefe del Estado a la celebración de la toma del Morro.

LIZANA EMPATO CON F. ARANEDA

En empate terminó el encuentro que a diez rounds sostuvieron en el Caupolicán los livianos profesionales Fernando Lizana (59,600) y Fernando Araneda (59,600), encuentro que sirvió como base del programa profesional cumplido anoche ante una concurrencia no superior a cuatro mil personas.

El encuentro no satisfizo, pese a que hubo algunos rounds de bastante colorido. Araneda hizo siempre su juego habitual de amateur, sin variación alguna, y tratando de demostrar habilidad de sus golpes efectivos. Por su parte, Lizana no dejó la impresión de no querer pegar con la violencia que sabe usar sus manos. Este hecho fue notorio en los primeros rounds, y la prueba estuvo cuando se decidió a aplicar su derecha derribando a su adversario, al promediar el quinto round. Momentos antes, Araneda quedó inmóvil sobre las cuerdas al recibir un recto derecho. Esto demuestra que Lizana pudo haber ganado en forma categórica, y no llegar al décimo round hasta empatar.

Roberto Lobos, que hacía su debut en el campo rentado, venció fácil al gastado René Calderón. Lobos cumplió así nuestra lógica apreciación, porque el ex aficionado del Club Compañía de Gas no podía resistirle al joven peleador surgido del Tranviario. Después de un momento de finteos, y cuando Calderón se arriesgó a atacar, Lobos le aplicó un solo gancho izquierdo a la mandíbula, poniendo fin a las acciones. O sea, que antes de los tres minutos, Lobos quedó profesionalmente. Cabe destacar que Lobos pelea legalmente pasado del peso gallo (54,800) y Calderón en su propia categoría pluma (56,300).

En el otro encuentro a diez rounds, el peruano Luciano Carrillo (69,500), que no actuaba en Chile desde hace doce años, venció holgadamente, por noocaut técnico, en el quinto round, al local Oscar Valdés (71,400), a raíz de un accidente que sufrió en la nariz el chileno. El triunfo del peruano resultó desmedido, por cuanto Valdés, hasta el momento de producirse la determinación del médico de retirarlo, llevaba la mejor opción al triunfo. Carrillo actuó mal, falto de distancia y hasta inefectivo para golpear. Fue un Carrillo desconocido, producto seguramente de esa prolongada inactividad de dos años, cuando estuvo en Buenos Aires. Para pelear con Loayza, el púgil peruano tendría que "ponerse", porque si entonces fue campeón mediano como sabemos, anoche, nada tendría que hacer. Ya no es el Carrillo de antes.

OFRECIERON EMBAJADA EN CENTRO AMERICA AL SEÑOR JORGE FERNANDEZ

La Cancillería informó que el Gobierno había ofrecido al capitán de navío (R) don Jorge Fernández Fernández, el cargo de Embajador de Chile en Centroamérica, en reemplazo del señor Federico Klein, que renunció hace algún tiempo.

También comunicó que el señor José Maza, delegado de Chile en la Asamblea General de las Naciones Unidas, aceptó la invitación de la Secretaría General de la NU, para concurrir el 26 de junio, a las celebraciones por el décimo aniversario de la firma de la Carta de San Francisco; en compañía del Canciller, señor Osvaldo Koch.

Aparece en el DIARIO OFICIAL

En el Diario Oficial de hoy aparecen, entre otras, las siguientes materias:

Resolución N.o 106 de la Subsecretaría de Transportes que dispone las medidas necesarias sobre el uso obligatorio de indicadores de cambio de dirección y prorroga el plazo para cumplir el uso de fajas reflectorizantes.

—Orden N.o 1.789 de la Superintendencia de Abastecimientos y Precios que dispone que los dueños de panaderías de la provincia de Santiago deberán prestar la declaración jurada que señala.

—Decreto N.o 2.831 del Ministerio de Hacienda que dispone que las hojas de afeitar de manufactura extranjera no podrán circular ni venderse en el comercio sin el requisito que señala.

—Decreto N.o 809 del Ministerio del Interior que aprueba la construcción de una subestación receptora de energía eléctrica en Apoquindo.

ACLARACION DEL REGIDOR SEÑOR GUSTAVO ZARATE

En relación con un suelto de crónica aparecido en nuestra edición del jueves último, acerca de un atentado de que habría sido víctima don Héctor Escalona, presidente de la Junta de Vecinos de la Población Presidente Ríos N.o 2, recibimos una comunicación de don Gustavo Zárate Méndez, regidor de la Comuna de Renca, y sindicado como autor del atentado.

Nos dice el señor Zárate Méndez que en verdad en los últimos días interceptó al señor Escalona, en la calle, con el objeto de que le aclarara algunos conceptos vertidos en una carta que le enviara el 25 de marzo del presente año, añade que el señor Escalona no estuvo capacitado para responder, terminándose el incidente con el alejamiento del señor Escalona. Sostiene repetidamente en su comunicación que no es efectivo que lo haya amenazado con agredirlo con arma blanca, como lo ha acusado el señor Escalona y como apareció en el diario, acogiendo un acuerdo de la Junta de Vecinos ya mencionada.

ALCALDE Y REGIDOR DE ARICA BUSCAN SOLUCION A PROBLEMAS DE ESE PUERTO

Ayer recibimos la visita del Alcalde de Arica, don Homero Martínez Urrutia, y del primer regidor de esa comuna, don Pedro Gutiérrez P, acompañados del diputado por Tarapacá, don Herminio Tamayo, quienes impusieron a "LA NACION", del éxito de las diligencias que los ha traído a Santiago.

Por de pronto, las autoridades edilicias ariqueñas fueron recibidas ayer por el Presidente de la República, Excmo. señor Ibáñez del Campo, a quien invitaron a la conmemoración de las Bodas de Diamante de la toma del Morro de Arica, que dará lugar a diversos actos que se desarrollaran durante los días 6 y 7 de junio próximo. Al mismo tiempo, solicitaron del Jefe del Estado los fondos necesarios para la realización de dichos actos, solicitud a la que el Presidente de la República accedió de inmediato, poniendo a los señores Martínez Urrutia y Gutiérrez Pizarro en contacto con el Ministro del Interior, quien enviará al Congreso un proyecto de Ley que destinará cinco millones para la celebración aludida.

Invitaron al Jefe del Estado a aniversario de la toma del Morro

Por otra parte, pidieron al Ministro señor Montero, que se apresure la dictación del decreto que reglamenta la Ley 11.303 que declaró puerto libre a Arica, a lo que éste Secretario de Estado manifestó que llevará esta materia al próximo Consejo de Gabinete para su solución.

Para considerar otros problemas importantes que afectan a Arica, los señores Martínez y Gutiérrez, celebraron entrevistas con los Ministros de Economía, Tierras y Secretario General de Gobierno, respectivamente.

Durante la visita que hicieran a "LA NACION", el Alcalde señor Homero Martínez, declaró que no eran efectivas las noticias difundidas en el sentido de que se realice contrabando por ese puerto, agregándonos que puede dar fe de la idoneidad de los funcionarios aduaneros de Arica, así como de la absoluta corrección de las demás autoridades de la ciudad. Añadió que se trataba de una campaña antipatriótica que él era el primero en lamentar.

DIPUTADO HUMBERTO PINTO DICTARA UNA CHARLA PATRIOTICA

El Círculo Arturo Prat de la Unión Nacional, llevará a efecto el próximo viernes, a las 21 horas, una velada literario-musical, en conmemoración de la Epopeya de Iquique.

Invitado de honor de esta fiesta patriótica lo será el diputado y conferenciante don Humberto Pinto Díaz, quien accediendo a una invitación de sus organizadores, dará en esta oportunidad una interesante charla sobre el tema "La Lección del Héroe".

Este acto cultural tendrá lugar en la sede social del Círculo Arturo Prat, ubicada en calle Carmen 1851.

CONSEJO CONSULTIVO REALIZAN EMPLEADOS DE CIAS. DE SEGUROS

Con asistencia de 40 delegaciones, que representan al gremio de todo el país, inició anoche sus labores el primer Congreso Consultivo Nacional de los empleados de las Compañías de Seguros de Chile.

La primera sesión del torneo tendrá lugar esta tarde a las 15 horas, en la que hablará el presidente de este gremio, don Fernando Kunstmann. A continuación, don Juan Patiño dará lectura al informe elaborado por la comisión respectiva sobre pliegos de peticiones.

El temario del Consejo abarcará los siguientes puntos: a) Pliegos de peticiones económico-sociales; b) Organización y Finanzas, y c) Relaciones con otras centrales no politizadas.

Concierto ofrece hoy el Club de Jazz de Sigo.

Hoy, de 19 horas adelante, se llevará a efecto un Concierto de Jazz con que el Club de Jazz de Santiago inaugurará su nueva sede. Este local está ubicado en Mac Iver 273, ex local del Instituto Chileno Norteamericano de Cultura.

Con este concierto inaugural se iniciará una serie de ellos con que el Club de Jazz espera dar a conocer este género musical en forma directa y real, haciendo llegar a nuestro público esta música en la misma forma como se ejecuta en EE. UU.

Se reunió comisión que estudia tarifas en la movilización

La Comisión que estudia el reajuste de tarifas en el transporte colectivo, se reunió ayer nuevamente para conocer los antecedentes.

Durante la discusión se supo que los empresarios de microbuses mantendrían fuera de circulación una cuarta parte de los buses importados por INACO, mientras no se acuerde una nueva tarifa. Sostienen que el aporte por pasajero es de siete pesos. Por su parte, la Subsecretaría de Transportes ha sostenido que los nuevos costos de explotación de la industria inciden en sólo un peso por boleto vendido.

También se expuso en la reunión que hay cien trolebuses Vetra que no salen a circulación por falta de equipos rectificadores de corriente eléctrica, cuyo valor es equivalente al de 25 buses Mitsubishi, o sea, 1 mil dólares. Se hizo la observación de que si en lugar de 300 buses de este tipo se hubiesen adquirido solo 275, se hubiese podido hacer la adquisición de los rectificadores, permitiendo robustecer los servicios de la ETCE.

También se informó que los trolebuses Vetra habían llegado al país sin dotación de repuestos.

Colecta a beneficio de la Asistencia Pública se realizará hoy en Santiago

Hoy se realizará en Santiago, una colecta a beneficio de la Asistencia Pública que, a través de sus cinco postas ubicadas en distintos sectores de la capital, atiende a una población muy superior al millón de personas.

La colecta de hoy ha sido organizada por la Asociación de Cooperadores de la Asistencia Pública, que destinará los fondos que se reúnan a la compra de elementos que son indispensable para las obras sociales que realizan los servicios asistenciales: atención especial a personas absolutamente indigentes a las que hay que proporcionarles desde el alojamiento a la comida, etc.

Aun cuando la Asistencia Pública dispone de financiamiento propio, las ayudas de emergencia que permanentemente debe prestar la obligan a gastos fuera de presupuesto. Esto no podría hacerse si no se contara con algunos medios económicos extraordinarios (obtenidos por donaciones voluntarias) o con la eficaz ayuda de organismos como la propia Asociación de Cooperadores.

PROBLEMAS FUNDAMENTALES.— Durante una breve entrevista con "LA NACION", el Director de la Asistencia Pública, doctor don Mariano Bahamondes, nos destacó la importancia de la colecta que se efectuará hoy en Santiago, cuyo éxito dependerá de la generosidad de los erogantes ante la comprensión de lo útil que resultará su óbolo para las humanitarias labores que cumplen los servicios respectivos.

Fondos ayudarán a obras sociales de estos servicios

Refiriéndose a los problemas fundamentales que hoy aquejan a la Asistencia Pública, el doctor señor Bahamondes, nos dijo que ellos eran dos: edificio y falta de ambulancias.

En cuanto al nuevo edificio, que se construirá en Portugal con Marcoleta, ya está en vías de ser una realidad. Se espera que resuelto lo que se refiere al financiamiento —500 millones de pesos— esta construcción podría iniciarse en algunos meses más. Cabe señalar el hecho de que la tardanza que ha venido sufriendo el proyecto desde que comenzara a tratarse, en 1951, ha significado una pérdida de muchos millones. En efecto, en esos años la obra pudo haber sido financiada con cien millones aproximadamente, y ahora, como se ha dicho, se requieren quinientos millones, los que corren el riesgo de ser aún insuficientes si se prolongan demasiado las diligencias finales y definitivas.

En lo que respecta a ambulancias, sólo se dispone de 18 vehículos para todo Santiago, de los cuales hay tres prácticamente fuera de servicio. Para un eficiente servicio se necesitan 25 ambulancias, pero no se ha podido obtener las facilidades del caso para la traída al país de las 7 que están siendo indispensables. El problema de las ambulancias se acentúa —nos dijo el doctor Bahamondez— por la escasez de repuestos, principalmente neumáticos, los cuales se usan en apreciable número dados los numerosos viajes (muchos a barrios alejados) que a diario deben realizar estos vehículos.

CACREMI SUSPENDE DESCUENTO SOBRE COMPRAS DE COBRE FINO

El Consejo de la Caja de Crédito y Fomento Minero acordó poner término a partir del 1.o de enero del presente año, al descuento de $ 0,20 por kilo, de cobre fino que la Caja hacía a los productores, pero acceder a descontar en cada liquidación lo que los interesados deseen aportar a alguna de las instituciones que agrupa a los mineros.

Asimismo, tomó el acuerdo de dar un plazo de 60 días para que la Sociedad Nacional de Minería, Sociedad Nacional de la Pequeña Minería de Chile y Asociación de Pequeños Mineros de Copiapó, se pongan de acuerdo respecto a la distribución de los fondos recaudados por la Caja a partir de noviembre de 1952 adelante, por este concepto. En caso que transcurrido este plazo, estas entidades no lleguen a un acuerdo, la Caja procederá a devolver estos fondos a los productores, a quienes se les han hecho los descuento, salvo a aquellos que manifiesten por escrito y en forma legal su deseo que lo que les corresponde sea entregado a alguna de estas tres entidades.

Este acuerdo fue tomado con el voto en contra de los Consejeros parlamentarios señores Alejandro Chelén, Isauro Torres y Hugo Zepeda; del Consejero, en representación de la Sociedad Nacional de la Minería y del Consejero en representación del Instituto de Ingenieros de Minas.

CENTRO DE RESERVISTAS DE MONTAÑA CELEBRARA REUNION ESTA TARDE

Ha quedado organizado el Centro de Reservistas de Montaña, del Regimiento de Ferrocarrileros N.o 1, de Puente Alto, motivo por el cual se ha hecho un llamado a los reservistas de la provincia de Santiago que desean integrar esta institución.

En la reunión de organización se estudió el programa de las actividades del Centro, concluyéndose en: 1.o) Tiro al blanco en los diferentes polígonos del Cajón del Maipo; 2.o) Escalamiento de alta montaña; 3.o) Cursos de esquiadores; 4.o) Excursiones de fin de semana a la cordillera, con vida de campaña; 5.o) Natación, en el período de verano; 6.o) Deportes en general; 7.o) Películas y charlas de carácter cívico-militar.

Este Centro se reunirá hoy, a las 15.30 horas, en el Cuartel del Regimiento de Ferrocarrileros N.o 1.

ASAMBLEA DE LOS OBREROS CATOLICOS

Mañana será celebrado en esta capital un nuevo aniversario de las Encíclicas Sociales, con un acto que se llevará a efecto a las 10 horas, en el Teatro Real, organizado por la Acción Sindical Chilena (ASISCH), la Juventud Obrera Católica (JOC), estudiantes de la Universidad Católica y otras organizaciones de empleados y obreros.

En esta oportunidad se abordarán temas de candente actualidad, tales como el "salario vital obrero". Sobre el particular, los obreros y empleados cristianos estiman que cada día es más urgente dar a la clase trabajadora un salario que le permita algún bienestar, lo que traería, como consecuencia la paz y el equilibrio social.

Hoy celebrarán reuniones Comisiones de Educación

La Comisión especial de la Superintendencia de Educación Pública encargada del estudio del Calendario Escolar, celebrará sesión hoy, a las 9 horas. Integran este organismo los directores generales de Educación, señores Luis Gómez Catalán, Miguel Angel Vega y Hernán Pardo; los representantes del magisterio ante el Consejo de la Superintendencia, señora Selva Seavedra, y señores Raúl Rojas Valencia, Humberto Elgueta y Eduardo Child.

Se reunirá también hoy, a las 10 horas, la Comisión que estudia el Convenio Iberoamericano de Convalidación de Estudios. La integran los directores generales, el consejero representante de la Universidad Católica, señor Luis Hernández y el secretario general técnico de la Superintendencia, señor Manuel Zamorano.

Por último, se constituirá hoy, a las 10.30 horas, la comisión especial designada en la última sesión del Consejo Nacional de la Superintendencia, para elaborar un reglamento para el otorgamiento de becas en el extranjero a funcionarios educacionales. Este organismo está integrado por el secretario general técnico, señor Manuel Zamorano, y por los consejeros señores Luis Gómez Catalán, Mario Osses, Raúl San Martín y Raúl Rojas Valencia.

Trabajadores abandonaron las Fábricas de Calzado

Los trabajadores del calzado y curtiembres, que en número de 12 mil ocuparon a las 10 horas del jueves las industrias, comenzaron desde las 6.30 horas de ayer a abandonar las fábricas. Personal de la Prefectura de Carabineros de Santiago se constituyó desde las primeras horas de ayer en estas industrias, notificando a los obreros que debían abandonarlas, para que el primer turno pudiera iniciar normalmente sus labores a las 8 horas. Esta diligencia, que por el número de fábricas debió prolongarse hasta pasadas las 16 horas, se cumplió de acuerdo con las peticiones formuladas antes de las 11 horas por los industriales.

El Prefecto Jefe de Carabineros de Santiago, coronel Del Canto, confirmó anoche a LA NACION la forma en que el personal a sus órdenes procedió a notificar a los trabajadores del cuero que debían abandonar las industrias, expresando que esta misión fue cumplida sin que se produjeran incidencias, dentro del mayor orden y la cooperación de los obreros, quienes desalojaron los locales de trabajo que habían ocupado por espacio de 24 horas.

Dirigentes del gremio del cuero, que estuvieron anoche reunidos hasta avanzadas horas, expresaron que, de acuerdo con las conversaciones realizadas hasta el momento, los trabajadores se reintegrarán el lunes a sus actividades, ya que ellos aceptaron el arbitraje propuesto por el Ministro del Interior, esperándose que hoy lo hagan los industriales.

PETICIONES OBRERAS. — La actitud asumida por los trabajadores del calzado, al ocupar las fábricas, obedeció a una protesta por el incumplimiento del Laudo Arbitral del 21 de enero último, del Ministro de Economía, que estableció un 4,166 o/o como bonificación por tiempo servido, cuya vigencia se reconoce desde 1951. Los representantes de los industriales aceptaron por unanimidad el pago de esta bonificación, la que posteriormente desconocieron.

Los obreros piden, además, que se pague el aumento correspondiente al salario ganado durante las vacaciones, cuya cancelación se encuentra retenida desde los años 1954 y 1955, a pesar de existir un dictamen jurídico que establece la obligación de dicho pago; que se les cancele el salario correspondiente a los días perdidos por dos huelgas patronales en febrero y marzo de 1955, y que se cumplan el tarifado, los convenios y el Fallo Arbitral, en todas sus partes.

DECLARACION DEL MINISTRO DEL INTERIOR.— El Ministro del Interior, señor Carlos Montero Schmidt, declaró ayer en conferencia de prensa que había recibido en la mañana y en la tarde a los obreros e industriales del cuero. En la reunión de la tarde con los obreros, éstos declararon al Ministro que aceptarían la designación de un árbitro arbitrador. Por su parte, los industriales informaron al señor Montero que ayer en la tarde tendrían una asamblea, donde se debatiría la proposición del árbitro. La respuesta le será comunicada hoy en la mañana al Ministro del Interior.

Respecto a los desalojos, el Ministro dijo que desde las 11 horas de ayer se habían paralizado todas las órdenes de desalojo, a raíz de las conversaciones sostenidas con los dirigentes obreros y el delegado de la CUTCH, señor Rodolfo Casanova.

AMPLIACION DE SUS SERVICIOS INAUGURA INST. TRAUMATOLOGICO

El martes serán inauguradas las nuevas instalaciones con que el Instituto Traumatológico ha ampliado sus servicios de Pensionados.

Por iniciativa de su Vicepresidente, señor Juan de Rosa, la Caja de Accidentes del Trabajo invirtió alrededor de doce millones de pesos en las ampliaciones, que dejan a ese Instituto como uno de los más eficientes en su género en Sudamérica.

MURIO A RAIZ...

(De la 1a. página)

ciated Press y de International News Service, así como los representantes de la Agence France Presse expresaron su gran pesar ante la pérdida de Symonds. Hacía apenas una semana que había regresado a Singapur. Después de haber seguido la conferencia afro-asiática de Bandoeng. Antes de asumir las funciones de corresponsal en Asia Sudoriental había sido el jefe de corresponsales de U. P. en Filipinas.

En telegrama al subsecretario de Estado, Herbert Hoover, hijo, Bartholomew expreso su agradecimiento por la pronta intervención del Gobierno Norteamericano. "Es increíblemente horrenda esta noticia de lo que acaeció a un corresponsal norteamericano que cumplía su misión en Singapur —dijo—. La investigación ordenada por nuestro Gobierno será observada con gran interés por los periodistas y los lectores de diarios en muchas partes del mundo. Su vigorosa prosecución por el Departamento de Estado, desde Washington, pone de manifiesto la preocupación considerable que sentimos todos nosotros ante las circunstancias que rodean a este acontecimiento trágico'.

FUERZAS PARA MANTENER EL ORDEN. — SINGAPUR, 13. — (UP). — Guerreros Gurkas, húsares británicos y hasta aviadores de la Real Fuerza Aérea llegaron hoy a Singapur para ayudar a la policía de esta colonia a sofocar los disturbios provocados por los obreros huelguistas y los estudiantes.

En los sangrientos tumultos de los dos últimos días murieron tres personas —entre ellas Gene Symonds, gerente de la United Press en el Sudeste de Asia— y quedaron heridas 18 más.

Las autoridades enviaron a la colonia desde Johore (Indonesia) una unidad de infantería, otra de guardias de la Fuerza Aérea y otra más de Gurkas que por todo lo se dispersaron por toda la colonia para ayudar a la policía.

Unos 2.000 huelguistas y estudiantes chinos deambularon por las calles de la ciudad arrojando piedras contra los automóviles y las ventanas de las casas. Los encuentros, sin embargo, fueron sólo de pequeña importancia. Un Gurka y dos detectives de la policía secreta resultaron levemente heridos, como consecuencia de pedradas.

La policía informó esta noche que desde el jueves, día en que comenzaron los disturbios, tres personas han perdido la vida: Symonds, un estudiante chino y un policía auxiliar chino.

Treinta y una personas resultaron heridas, entre ellas 18 policías y tres Gurkas.

Los obreros de algunas de las líneas de autobuses de Singapur se declararon en huelga hace varias semanas y los estudiantes izquierdistas chinos se unieron a ellos en las manifestaciones que comenzaron a llevar a cabo poco después para obtener sus demandas.

Otros obreros continuaban trabajando. Las luchas entre los huelguistas y estudiantes de una parte y los no huelguistas de la otra, son la causa principal de los desórdenes de que ha sido testigo esta colonia británica.

PROYECTO DE LEY QUE MODIFICA PREVISION FERROVIARIA TIENDE A RACIONALIZAR UN SISTEMA QUE DATA DE 1918

La Empresa atiende, en la actualidad, todos los gastos previsionales, con desembolsos superiores a 4 mil millones

La Dirección General de los FF. CC. del Estado, nos ha enviado la siguiente declaración:

"En relación con el proyecto de ley presentado por el Supremo Gobierno, destinado a suprimir la Caja de Retiros y Previsión Social de los Ferrocarriles del Estado, la Empresa de los Ferrocarriles estima necesario entregar a conocimiento público algunos datos sobre el particular.

Los Ferrocarriles del Estado, en distintas épocas y oportunidades, se han dirigido al Supremo Gobierno para manifestarle que la previsión de su personal, en la forma en que actualmente se otorga, está pesando gravemente sobre sus finanzas y que, por lo tanto, es de conveniencia efectuar un estudio minucioso del sistema para hacerlo objeto, sin ánimo restrictivo, de las modificaciones que tiendan a darle un financiamiento adecuado.

Para que este punto de vista sea comprendido, a continuación se detallan las sumas que la Empresa ha debido consultar en su presupuesto del presente año, a fin de atender los gastos previsionales que se indican:

Jubilaciones y pensiones . . .	$ 1.605.500.000
Desahucios . . .	150.000.500
Salario familiar al personal en servicio y jubilados ($ 1.570 mensuales por carga) . . .	1.917.000.000
Servicio Médico (Medicina Preventiva y Curativa) . . .	170.000.000
Gastos de Funerales y de bienestar social . .	17.350.000
Aportes al Fondo de Retiro de la Caja de Retiros y Previsión Social . .	341.000.000
TOTAL . . .	$ 4.201.350.000

A cambio de este enorme desembolso, la Empresa percibe, aproximadamente, la suma de $ 120.000.000 anuales (menos del 3 o/o de los beneficios que otorga) con que el personal concurre al financiamiento de la Ley N.o 7.998, que estableció el desahucio compatible.

La Caja de Retiros y Previsión Social de los Ferrocarriles del Estado fue creada en 1918 por la Ley N.o 3.379, con el objeto de formar y administrar fondos destinados a cubrir los riesgos de enfermedad, vejez o invalidez del personal ferroviario. Según la misma ley, para la formación de estos fondos, el personal debía aportar un 5 o/o de sus sueldos, jornales y gratificaciones, y la Empresa, una suma equivalente, además de un porcentaje de sus entradas brutas, que, en la actualidad, alcanza a un dos y medio por mil.

Leyes posteriores, sin financiamiento alguno, dictadas, sin excepción, con la opinión contraria de la Empresa, fueron desvirtuando la finalidad de la Caja y entregando a Ferrocarriles la obligación de conceder los beneficios básicos que justificaron su creación.

En la actualidad, respecto del personal ferroviario, la Caja de Retiros no jubila, ni paga desahucios o indemnizaciones, ni otorga salario familiar, ni, tampoco, tiene establecida atención médica. Con el fondo de retiro, que continúa incrementándose en la misma forma establecida primitivamente, sólo proporciona préstamos de carácter personal y para la adquisición de propiedades.

La Empresa no critica a la Caja, porque comprende que ésta sólo puede desarrollar su acción dentro de la órbita que las leyes le señalan. Pero estima que es de urgente necesidad implantar para el personal ferroviario un régimen racional de previsión, limitando a términos normales la contribución, evidentemente exagerada, que ahora se le impone.

En esta situación, el proyecto presentado sólo obedece al propósito de mejorar un estado de cosas que está provocando agudos trastornos de carácter financiero a los Ferrocarriles del Estado.

Este proyecto podrá ser objeto de modificaciones, pero constituye, sin duda, el punto de partida para la solución de un problema que, por su importancia, debe preocupar a todos los sectores de la opinión pública".

Actividades Culturales

CONFERENCIAS

EN EL INSTITUTO CHILENO-NORTEAMERICANO de Cultura dictará el lunes, a las 19 horas, una charla el crítico Víctor Carvacho, sobre el escultor norteamericano Alexander Calder.

"LA POESIA Y EL PECADO" será el tema de la charla que ofrecerá el martes, en la Universidad Católica, el Revdo. Padre Rafael Gandolfo.

EXPOSICIONES

EN LA SALA DEL BANCO DE CHILE se inaugura el lunes la exposición del pintor Hardy Wistuba. La muestra del artista consta de 13 óleos y 17 acuarelas.

HOY SERA CLAUSURADA, en la Sala de Exposición de la Universidad de Chile, la exposición del pintor francés Raymond Monvoisin.

Acto en homenaje al Paraguay

un solemne acto celebrado ayer en el Salón de Honor de la Universidad de Chile, se conmoró el 144.o aniversario de la Independencia de la República del Paraguay. Este acto contó la asistencia del Embajador en Chile de ese país, Excmo. señor Esteban López M., y de otras nalidades. En la foto aparecen, de izquierda a derecha, los señores Guillermo de la Maza, Alberto Florentin, Enrique Calvo, Embajador coronel López M., Sócrates Aguirre y Francisco Javier Díaz, quien hace uso de la palabra.

Constituída Comisión Coordinadora del Plan de Desarrollo Agrícola

se efectuó en el Gabinete del tro de Agricultura la sesión tiva del Consejo Coordinador del Plan de Desarrollo Agrícola. Transporte, presidida por el tro de Agricultura, don Bo- Infante.

ieron también los Ministros Obras Públicas, Tierras y Colo- ; la señorita Vivian ; en representación del Mi- de Hacienda; el presidente Sociedad Nacional de Agri- el presidente de la Aso- Nacional de Productores de el vicepresidente de la el director nacional de y otros altos funciona- de la Administración Pública. uso de la palabra el Mi- de Agricultura, don Roberto el presidente de la SNA, Ricardo Ossa, y el vicepresi- de la CORFO, don Guillermo del Pedregal. El Ministro Infante destacó la importancia que tiene el Plan para el país y manifestó la necesidad de ponerlo en práctica, aunque no se reciba ayuda del Banco Internacional.

Posteriormente se abrió un amplio debate para hacer notar la necesidad de que los presupuestos de Obras Públicas y Agricultura, sean estudiados en conjunto, en lo que dice relación con el fomento agrícola. Se acordó designar dos subcomisiones, las que tendrán a su cargo el estudio real de la situación financiera de la agricultura y el fomento del fondo de regadío. Finalmente se resolvió continuar con el plan en la forma en que se está haciendo, aunque se destacó que la falta de ayuda económica del Banco Internacional, retardará su desarrollo.

HOY SE REUNE LA SOC. GEOGRAFICA

Durante la sesión-almuerzo que la Sociedad Geográfica celebrará hoy, a las 13 horas, en el Club de la Unión, se entregará al Excmo. señor José de J. Núñez y Domínguez, Embajador de México en Chile, el diploma que lo acredita como miembro honorario de la citada institución.

COMISION DE DEFENSA DE RIQUEZAS MARITIMAS SE REUNIRA EN SANTIAGO

El Subsecretario de Relaciones Exteriores, señor Carlos Vas- anunció ayer que el lunes próximo se reunirá en San- la Comisión de Defensa de las Riquezas Marítimas del Pa- Sur, presidida por el señor Luis David Cruz Ocampo e in- da por representantes de Ecuador y Perú.

Agregó el señor Vassallo que, en esta oportunidad, la citada misión tratará el planteamiento de Estados Unidos, formu- en nota dirigida a Ecuador, contrario a la tesis sustentada Chile, Ecuador y Perú sobre los límites marítimos de las millas.

El Gobierno de Ecuador, conforme a las estipulaciones sus- as en el acuerdo conjunto firmado en Santiago, no respondió os planteamientos formulados por el Gobierno de Washing- en espera de la decisión que tomarán unánimemente los países.

Infructuosa la búsqueda del avión civil perdido

Durante todo el día de ayer continuó la búsqueda del avión civil "Piper", matrícula CC-KSN 0351, tripulado por los señores Héctor Rault y Hernán Encina, que se encuentra perdido entre Santiago y Copiapó desde el miércoles último.

La ubicación de la máquina se encuentra a cargo del Centro Coordinador de Búsqueda y Salvataje de Los Cerrillos. Por disposición del Comandante en Jefe de la Fuerza Aérea, general del aire don Armando Ortiz, ayer se plegaron a las labores de exploración los aviones del Grupo de Caza N.o 10, con base en Quintero, y los aviones monomotores de la base de Colina. También aviones del Club Aéreo de Chile sobrevolaron ayer las regiones en que se supone en que pueda haber sufrido un accidente. Por otra parte, barcos de la Armada iniciaron la búsqueda del avión en la región costera.

Si el tiempo lo permite, las operaciones destinadas a ubicar a los aviadores civiles continuarán durante el día de hoy.

PARAGUAY CELEBRA HOY EL 144.o ANIVERSARIO DE SU INDEPENDENCIA

Con motivo de ser hoy el 144.o aniversario de la Independencia de la República del Paraguay, el Presidente de la República, Excmo. señor Carlos Ibáñez del Campo, envió al Jefe del Estado paraguayo, Excmo. señor general Alfredo Stroessner, el siguiente cablegrama:

"Ruego a Vuestra Excelencia aceptar, en nombre del Gobierno y pueblo de Chile, los sinceros votos que formulo por la grandeza y prosperidad de la hermana República del Paraguay, con motivo de celebrarse un nuevo aniversario de la Independencia.— (Firmado): General Carlos Ibáñez del Campo, Presidente de Chile".

Por su parte el Canciller señor Osvaldo Koch, envió a su colega el Ministro de Relaciones Exteriores del Paraguay, señor Hipólito Sánchez Well, el siguiente mensaje de saludo: "Sírvase Vuestra Excelencia aceptar en el día nacional del Paraguay los sinceros votos que formulo por la grandeza de su patria".

PROGRAMA DE HOY.— A las 11.30 horas la Embajada del Paraguay en Santiago colocará una ofrenda floral al pie del monumento de don Bernardo O'Higgins. En esta ceremonia rendirán los honores correspondientes la Compañía de Guardia del Ministerio de Defensa.

A mediodía el Edecán Naval, comandante don Pedro Jorquera, y el Subdirector del Protocolo, don Ricardo Letelier, visitarán al Embajador señor López Martínez, para felicitarlo a nombre del Gobierno.

Por otra parte, en la Escuela de Aplicación "República del Paraguay", Anexa a la Escuela Normal N.o 2, se llevará a efecto un acto cultural, a las 11.45 horas, en el que participarán numerosas alumnas y se presentarán cuadros, escenificaciones de las leyendas "Nanduti", conjuntos corales que interpretarán las Canciones Nacionales de Chile y Paraguay, como también algunas presentaciones de la orquesta rítmica que posee el plantel.

En la tarde, de 19 a 21 horas, el Embajador y señora de López Martínez ofrecerán una recepción en los salones del Club de la Unión, a la que han sido invitados Ministros de Estado, Jefes de Misión, miembros de las Fuerzas Armadas y destacados elementos de nuestra sociedad.

Se reúnen antecedentes sobre el caso de los estudiantes peruanos

"Ni las autoridades locales (de Antofagasta e Iquique) ni los estudiantes peruanos pidieron asilo", manifestó ayer a la prensa el Ministro del Interior, señor Carlos Montero Schmidt, respondiendo a las afirmaciones que hizo en la Cámara de Diputados el parlamentario radical señor Hernán Brücher, quién dijo, que el Ministro del Interior "faltó a la verdad".

Agregó al señor Montero: "Quien ha dicho falsedades es el diputado Brücher. Yo no miento. No hubo solicitud de asilo. Sin embargo, se han pedido a las autoridades de Iquique, Antofagasta y Santiago, todos los antecedentes, que serán reunidos por los Ministerios del Interior y Relaciones Exteriores, para entregar, posteriormente, una declaración conjunta".

Comunicado oficial de la Embajada del Perú

COMUNICADO DE LA EMBAJADA DEL PERU.— En la tarde de ayer la Embajada del Perú nos envió para su publicación el siguiente comunicado oficial:

"Con motivo de los comentarios periodísticos y conjeturas infundidas a que ha dado lugar el paso por territorio chileno de 13 estudiantes peruanos expulsados de la República Argentina, bajo la acusación de perturbar el orden público en ese país, la Embajada del Perú, que no ha intervenido en el asunto, considera, sin embargo, oportuno declarar lo siguiente:

1.o) La situación de los estudiantes, que se encuentra actualmente en Tacna, es encarada por el Gobierno peruano con espíritu de justicia y sin ánimo preconcebido.

2.o) Aquellos estudiantes que tengan malos antecedentes y cuya militancia comunista y acción subversiva se acrediten, serán expulsados del territorio nacional en virtud de leyes vigentes que sancionan las actividades de partidos internacionales extremistas.

3.o) Los estudiantes que no estén comprendidos, en el caso anterior, gozarán de todas las garantías que la Constitución y las Leyes otorgan a los ciudadanos pacíficos, entre ellas el derecho de dirigirse al extranjero".

Dos millones de dólares ingresarán al país con la Fundición de Chagres

Avanzados los estudios para su puesta en marcha

PLAN DE FOMENTO MINERO

La Comisión del Plan de Desarrollo Minero estudió el informe de la Subcomisión de Fundiciones y analizó las condiciones de la puesta en marcha de la Fundición de Chagres, especialmente en lo que se refiere al ingreso de divisas que significará su funcionamiento. Extraoficialmente se supo que los cálculos iniciales estiman llegará a dos millones de dólares al año.

En cuanto a las ventajas de orden económico para los productores se estima que las utilidades permitirán amortizar los gastos que involucre la instalación en cinco años.

Se proyecta previamente poner en marcha la antigua Fundición de Chagres para lo cual se está estudiando el valor de su adquisición. Para que esta planta quede en funcionamiento habría que invertir alrededor de 400 mil dólares más los gastos en moneda nacional, lo que significaría un total de 350 millones de pesos.

Simultáneamente se procedería a construir otra fundición moderna capaz de absorber la producción total de la pequeña y mediana minería de la Zona Central del país.

Se estima que Chagres produciría de 10 a 12 mil toneladas de cobre fino al año.

APORTES DE LA CACREMI.— En esa misma reunión, también se trató sobre los aportes que la Caja de Crédito Minero hará al Plan de Desarrollo, especialmente en la provincia de Aysen, donde próximamente funcionará una oficina compradora de minerales que ampliará sus actividades para incluir, también, el suministro de equipos, explosivos y otros elementos de trabajo. En la zona de Aysen existen grandes yacimientos de cobre, plomo, molibdeno, zinc y otros minerales de los cuales se han reconocido hasta el momento los ubicados en zonas adyacentes al Lago Buenos Aires. Se nos informó que en algunos yacimientos hay minerales de cobre explotables de una ley de 14 por ciento. En los planes mineros del Ejecutivo se contempla impulsar las actividades de los pequeños mineros de esta región ya que son ellos los que virtualmente abren las diversas zonas mineras a la explotación posterior en grande escala.

Se nos informó, también, que se contempla la instalación de plantas de lixiviación de cobre que puedan absorber la totalidad de producción de minerales oxidados de cobre.

El plan considera, finalmente, la instalación de tres grandes plantas refinadoras que podrían beneficiar cien toneladas diarias de mineral.

La pauta de la importancia de estas plantas la da la que recientemente se instaló en Illapel, donde semanalmente la Caja de Crédito Minero está comprando alrededor de 1.600 toneladas de mineral con un valor de 14 millones de pesos, lo que ha permitido a esa ciudad adquirir un nuevo ritmo de desarrollo en todas sus actividades.

HOY SE INAUGURA PABELLON EN NUEVA ESCUELA MILITAR

A las 10 horas de hoy se efectuará la ceremonia de inauguración del Pabellón recientemente ocupado por los nuevos cadetes de la Escuela Militar en el edificio ubicado en Las Condes.

A esta ceremonia asistirá el Presidente de la República, Excmo. señor Carlos Ibáñez del Campo, acompañado del Ministro de Defensa Nacional, General Raúl Araya; del Director de la Escuela Militar, general Ramón Salinas; y de otras autoridades militares.

El acto se iniciará con el izamiento del Pabellón Nacional. Luego, el general Salinas pronunciará un breve discurso al término del cual se descubrirá una placa conmemorativa.

Finalmente, el general Salinas invitará al Jefe del Estado y autoridades asistentes a visitar las instalaciones del nuevo Pabellón.

MERLE COCHRAN SE DIRIGE HOY A MONTEVIDEO

Hoy se dirigirá por vía aérea, con destino a Montevideo, el Director y Gerente Adjunto del Fondo Monetario Internacional, señor Merle Cochran, después de haber permanecido en Santiago desde el lunes, imponiéndose de la situación económico-financiera del país. El señor Cochran viaja acompañado del asesor económico del Fondo Monetario, señor Julio González del Solar.

En Los Cerrillos, el distinguido visitante será despedido por el Gerente General del Banco Central, don Felipe Herrera, altos jefes de esta institución, representantes de las distintas actividades económicas del país y amigos personales.

COMISION DEL PLAN AGRICOLA

El grabado corresponde a la sesión constitutiva del Consejo Coordinador del Plan de Desarrollo Agrícola y de Transporte, celebrada en el gabinete del Ministro de Agricultura. De izquierda a derecha: don Mario Larraín Valdivieso, presidente de la Asociación Nacional de Productores de Trigo; don Recaredo Ossa, presidente de la Sociedad Nacional de Agricultura; el Ministro de Obras Públicas, don Benjamín Videla, y don Mario Astorga, director nacional de Agricultura.

Sus Bodas de Plata celebra hoy el Regimiento de Artillería Antiaérea

Hoy celebra sus bodas de plata el Regimiento de Artillería Antiaérea, el que en un comienzo fuera solamente un grupo anexado a la Fuerza Aérea.

Los festejos se iniciarán, a las 7 horas, con una ceremonia interna en el Cuartel de la Subguarnición Aérea de El Bosque. En esta oportunidad, luego de izarse la bandera a los acordes del Himno Patrio, hará uso de la palabra ante los efectivos del Regimiento, el capitán de bandada Hiram González, el que se referirá a las historias de la unidad. Posteriormente se procederá a la repartición de medallas y diplomas por años de servicios, y premios deportivos. Este acto terminará con el himno de la FACH, cantado por los conscriptos del Regimiento.

Jefe del Regimiento de Artillería Antiaérea, comandante señor CLAUDIO SOLAR, bizarra unidad que hoy cumple 25 años de existencia.

S. E. PRESIDIRA LOS FESTEJOS

A las 11 horas, en el patio de honor del Cuartel, el comandante del Regimiento de Artillería Antiaérea, comandante de Grupo Claudio Solar, recibirá a S. E. el Presidente de la República; al Ministro de Defensa Nacional, general Raúl Araya; al comandante en jefe de la Fuerza Aérea; General del Aire, Armando Ortiz, y demás autoridades civiles y militares invitadas a la ceremonia conmemorativa del 25.o aniversario de la unidad. Una vez que se hayan rendido los honores correspondiente al Excmo. señor Carlos Ibáñez del Campo, el comandante Solar pronunciará una alocución patriótica. A su término, el señor José López Payacán, de origen araucano, hará un elogio de Arauco. Más tarde será inaugurado el monumento a la Raza, ubicado en el patio del Regimiento. La ceremonia terminará con la entrega del Arbol Simbólico, un canelo procedente del Cerro Nielol, y con la inauguración de la Sala de Artillería.

ENTREGA DE ARMAS.— Terminadas las ceremonias se procederá a la solemne entrega de las armas a los nuevos conscriptos. Estos serán bendecidas por el Capellán de la FACH, luego de una alocución del comandante del Regimiento. Finiquitada la entrega, el nuevo contingente prestará su Promesa de Servicio, la que será sellada con una descarga de una batería. Finalizará el acto con un desfile, y luego se rendirán honores al estandarte y a las autoridades. Después se servirá un almuerzo en el Casino de Tropa.

HISTORIA DE LA UNIDAD.— El Regimiento de Artillería Antiaérea fue creado como un grupo anexado a la FACH. Desde 1933 funciona en su actual cuartel, el que ha sido testigo del constante progreso de la unidad. En 1942 se construyeron los pabellones necesarios para dar cabida a las baterías, y, en 1943, recibió desde los Estados Unidos el primer material propiamente antiaéreo. Por Decreto Supremo, en 1944, le fue cambiado su nombre por el de Escuela de Artillería Antiaérea, el que años más tarde fue nuevamente cambiado por el que lleva en la actualidad.

Han comandado esta unidad el teniente 1.o Gustavo Bonilla; los comandantes de escuadrilla, Osvaldo Puccio, Gustavo Pinto, Julio Guerra, Guillermo Rodríguez, el general de brigada aérea Erik Riesle, los comandantes de escuadrilla Mario Carrasco y Víctor Navarrete; el comandante de grupo Alfredo Fernández, y en la actualidad, el comandante de grupo Claudio Solar Lantaño.

Nueva expresión del whisky sour

Royal Sour

a base de WHISKY ROYAL HUNTER'S

Puro o en cócteles es insuperable. El Whisky Royal Hunter's es un producto de destilación de cebada malteada según legítimo procedimiento de Escocia.

Un bar o una licorera bien surtidos deben tener una botella de Royal Hunter's.

Es un producto Mitjans. Licoristas por tradición.

Whisky Royal Hunter's

Declaración sobre Remate de una Acción de la Bolsa de Comercio

Con referencia a la publicación que hizo "La Nación", ayer, la Bolsa de Comercio declara que la acción de la Sucesión del señor Arturo Jaras Barros no ha sido puesta en remate, ya que esta acción pertenece a la Sociedad Jaras y Sotta, que son los Corredores de la Bolsa de Comercio. La acción subastada el jueves 12, es de otro accionista de la institución.

13 de mayo de 1955.

BOLSA DE COMERCIO
Santiago

Va a Europa?

MAS EXPERIENCIA

—esa es la valiosísima ventaja que le ofrece la Pan American!

Más de 48,000 vuelos transatlánticos lleva realizados la Pan American!

Todos los días los Clippers* de la PAA vuelan más de 275,000 kms..., más de seis veces la circunferencia del mundo! La Pan American, por más de 27 años ha estado estableciendo nuevas rutas mundiales ... y ahora presta servicio a 79 países y territorios. Ninguna otra línea aérea ofrece una experiencia semejante. Hay 414 oficinas de la PAA por todo el mundo dispuestas a servirle. Para reservaciones, diríjase a su Agente de Viajes o a Grace & Cía., (Chile) S.A.

Más de 27 años de vuelos transoceánicos han hecho de la

PAN AMERICAN

La Línea Aérea de Mayor Experiencia en el Mundo

"Panagra - Pan American—al mundo entero"

Moneda 315 — Tel. 81961

*M. R. PAA.

AÑO XXXIX N.o 13.671

Empresa Periodística "LA NACION", fundada el 14 de enero de 1917. — AGUSTINAS 1269. — TELEFONO 82222. — CASILLA 81-D.
Valor del ejemplar del día: $ 15.— Ejemplares atrasados: $ 30.—

Santiago de Chie, sábado 14 de mayo de 1955

Política petrolera

EN una interesante entrevista publicada por el "Miami Herald", y reproducida en la prensa chilena, S. E. el Presidente de la República enfoca en forma global una serie de problemas económicos del más alto interés.

El Primer Mandatario se ha referido, en primer término, a los esfuerzos que realiza el Supremo Gobierno para combatir el proceso inflacionario; analiza luego las posibilidades de una eventual reforma en nuestros sistemas de control sobre el comercio exterior, destaca las proyecciones altamente constructivas de nuestra legislación cuprífera y anuncia el envío al Congreso Nacional de dos proyectos de Ley, pidiendo la sanción legislativa para un nuevo estatuto jurídico relacionado con las industrias del petróleo y el salitre.

En oportunidades anteriores hemos tenido ocasión de referirnos a las proyecciones de la reforma de la ley orgánica de la Covensa y a las ventajas de todo orden que se derivan del convenio ad referendum suscrito por el Gobierno con las principales compañías salitreras.

En esta ocasión deseamos referirnos a las declaraciones del Jefe del Estado, en relación con la política petrolífera.

Textualmente ha expresado el Excmo. señor Ibáñez al corresponsal del "Miami Herald", que "la industria petrolera requiere de ingentes capitales, que el país no posee, para los efectos de su mayor desarrollo y explotación", y que en tal sentido su Gobierno "está interesado en obtener del Congreso Nacional una nueva ley que permita la exploración y explotación de nuestro petróleo por capitales extranjeros".

Una declaración posterior del Ministerio de Minería, que complementa la hecha por el Primer Mandatario, agrega que "se encuentra listo para ser enviado al Congreso Nacional el proyecto de ley sobre petróleo, mediante el cual se permite la inversión de capitales privados, tanto nacionales como extranjeros, en la explotación de yacimientos petrolíferos", añadiendo que en ese nuevo estatuto, "las utilidades serían distribuídas por partes iguales entre ellas y el Estado".

Desde que la Corporación de Fomento de la Producción inició las primeras exploraciones petrolíferas en el territorio austral del país, siempre ha sido motivo de discusión doctrinaria entre los grupos políticos chilenos, la política que debería adoptarse frente a la industria petrolífera.

Las opiniones se han dividido entre aquellos que patrocinan el total estanco estatal de la industria y los que desean que a los esfuerzos del Estado se sumen los de la iniciativa privada, para dar un mayor impulso a las actividades de esa rama de la producción.

La práctica ha demostrado que la baja tasa interna de capitalización ha impedido a la ENAP desarrollar una política expansionista como la que el país requiere, y que si se quiere en realidad liberar a Chile de las importaciones de combustibles —que hoy pesan extraordinariamente sobre su balanza de pagos—, será absolutamente necesario buscar nuevas fuentes de recursos que impulsen decididamente el ritmo de nuestras explotaciones de petróleo.

En el momento actual esos recursos no pueden provenir, de hecho, sino de los aportes que puedan proporcionar los capitalistas nacionales y extranjeros —principalmente estos últimos—, a los que debe atraerse ofreciéndoles posibilidades ciertas de utilidades lícitas que hagan atractivas las inversiones en la industria.

El Primer Mandatario, al dar a conocer su propósito de patrocinar una substancial reforma de nuestra legislación petrolífera, está demostrando, una vez más, sus altas condiciones de estadista que le permiten hacer abstracción de los prejuicios demagógicos, que siempre han dominado en el país, en favor del estanco estatal del petróleo, para no pensar sino en la necesidad de dar un nuevo impulso a la industria, aun cuando para ello sea necesario abrir un nuevo frente de acción a los inversionistas extranjeros.

La verdad sobre el "dólar militar"

LOS círculos opositores, absolutamente leales a su política de tergiversar las actuaciones del Ejecutivo, de obstruir aquellas iniciativas de bien público en cuanto está en sus manos hacerlo, y de falsear la realidad hasta límites inconcebibles, desde hace algún tiempo se han dado a la tarea de convencer a la ciudadanía de que el Gobierno aumentó las rentas del personal de las Fuerzas Armadas que presta servicios en el extranjero o se encuentra haciendo cursos de perfeccionamiento profesional. Las versiones oposicionistas alcanzaron tales caracteres de escándalo y mala fe, que el Ministerio de Defensa se ha visto en la obligación de colocar las cosas en su verdadero lugar, desmintiendo, por cierto, la antojadiza publicidad de que se había hecho caudal.

Cuando se fijó el cambio oficial a 200 pesos por dólar, las rentas de los funcionarios pertenecientes a las Fuerzas Armadas se redujeron casi a la mitad, en virtud de que ellas fueron establecidas cuando el cambio era de 110 pesos. Ahora bien, como resultaba imposible mantener un cambio especial de 110 pesos por dólar, no quedó otro recurso que aumentar las rentas de dicho personal por "vía de la insistencia, una fórmula especial que permite mantener exactamente los sueldos que el personal aludido tenía en agosto de 1954". De no haber procedido así, se habría perpetrado una evidente injusticia: la de que los únicos funcionarios públicos lesionados en sus ingresos, serían los miembros de las Fuerzas Armadas comisionados en el exterior.

De lo anterior se desprende que el personal a que se hace referencia, tendrá el privilegio de ser el único sector de la Administración que "no recibirá aumento alguno sobre los sueldos de que gozaba hace más de un año". Imagínese lo que esto habría significado, en el caso, aún más grave, de que el mencionado personal hubiera tenido que afrontar gastos ordinarios fuera del país con la mitad de sus ingresos. Sólo la más elemental ignorancia en estas materias o la mala fe pueden llevar a algunos espíritus a promover alarma y suspicacia en un asunto tan claro como el que comentamos.

Debe agregarse, además, que no todos los funcionarios pertenecientes a las Fuerzas Armadas se pagan con divisas del país, pues hay un grupo de ellos que son pagados por organismos internacionales o por gobiernos que los han contratado.

El Ejecutivo comprende perfectamente que la medida justa que adoptó en relación con los emolumentos del personal en el extranjero del Ministerio de Defensa, tiene un carácter transitorio. De ahí, pues, que dentro de poco enviará al Congreso un proyecto de ley "que regularizará definitivamente" esta situación.

Aclaradas las cosas por el Ministerio, es innegable que no han existido aumentos ni iniciativas de privilegio para miembros de las Fuerzas Armadas. Mucho menos puede repetirse la inepcia echada a circular, en el sentido de que habría un "dólar militar".

En la parte última de su declaración, el Ministro de Defensa expresa estas ideas, que nos parecen definitivas para acabar con esta odiosa especulación politiquera: "Comentarios que se aparten de estos hechos, que hasta ahora podían excusarse con la ignorancia de lo ocurrido, deben ser considerados, en adelante, como tendenciosos o destinados a desprestigiar a los miembros de las Fuerzas Armadas que, una vez en su vida, por destacadas actuaciones profesionales y necesidades técnicas, obtienen cargos en nuestras representaciones diplomáticas y en misiones de estudio y perfeccionamiento".

De ENRIQUE CALVO GALLEGOS
Vicepresidente del Instituto Chileno-Paraguayo de Cultura.

Aniversario de la Independencia de Paraguay

La casa de don Juan Francisco Recalde, en Asunción, era el lugar de reunión del grupo de patriotas paraguayos que conspiraban para derrocar al Gobernador español Bernardo de Velasco, y proclamar la Independencia del Paraguay.

En la mañana del 14 de mayo de 1811, el alférez Vicente Ignacio Iturbe fue advertido de que el Gobernador conocía el objeto de las reuniones en casa de Recalde; sin demora, Iturbe comunicó al capitán Pedro Juan Caballero, jefe de los patriotas, que la conspiración estaba descubierta. Era necesario obrar con rapidez. El capitán Caballero resolvió dar el golpe esa misma noche, apoderándose del Cuartel de Infantería, ocupado entonces por un pequeño grupo de milicianos, que obedecían ciegamente a su jefe, el capitán Mauricio José de Troche, quien era uno de los más entusiastas conspiradores.

A las 9 de la noche del 14, el Cuartel fue tomado sin resistencia, y en el silencio de la ciudad dormida resonó jubiloso el primer grito de Independencia del Paraguay.

El 16 de mayo se firmó el Acta de constitución del Primer Gobierno Provisional, y el Paraguay ocupó su puesto entre las naciones independientes de América. Desde aquel día, hasta hoy, la República del Paraguay ha enfrentado valerosamente su destino; las dictaduras de José Gaspar de Francia y de Carlos Antonio López consolidaron la nacionalidad, desarrollaron la economía interna y aseguraron definitivamente la independencia del país. El ciclo de tranquilidad y bienestar iniciado con la Independencia y que duraba ya más de medio siglo, debía terminar en forma trágica. El mariscal Francisco Solano López, sucesor de su padre, Carlos Antonio, en el Gobierno de Paraguay, llevó al país a la nefasta guerra contra la triple alianza, formada por Brasil, Uruguay y Argentina.

Guerra desigual, desesperada y terrible, en que el pueblo paraguayo, sin flaquear un instante y sin distinción de categorías, sexo ni edad, derrochó torrentes de sangre y realizó hazañas de fabuloso heroísmo, defendiendo palmo a palmo la tierra de su patria. En Cerro Corá terminó el largo calvario de esta guerra, que desgarró las entrañas del Paraguay. El último grupo de soldados niños y viejos veteranos que restaba al Paraguay, luchó fieramente en su última batalla, y al caer el día los postreros defensores yacían sobre las colinas envueltos en los jirones de su propia bandera. El mariscal López quedó muerto en las márgenes del Aquidabán. La guerra había terminado. Un silencio trágico cayó sobre los restos sangrientos del pueblo paraguayo, que en esta hora suprema no tuvo más que el manto luminoso de sus glorias para cubrir la impresionante desnudez de su infortunio.

La sombra siniestra del gran desastre que arruinó al país y aniquiló casi totalmente su población, se proyectó por largos años sobre la nación paraguaya, que, gracias a su heroísmo, a su tenacidad y a su fervoroso patriotismo, volvió a renacer. Las viejas raíces de la recia raza guaraní volvieron a brotar y florecer, y el Paraguay, rehecho, emprendió nuevamente con altivez y con brío la ruta de su destino, que al correr de los años habría de llevarlo hasta las desiertas llanuras del Chaco, donde, como antaño, sus soldados hicieron gala de heroísmo y de abnegación. Esta vez la victoria fue justo y merecido galardón del esfuerzo y del ardiente patriotismo guaraní.

Los vínculos tradicionales que nos unen al Paraguay fueron reforzados a fines del siglo pasado con una corriente de estudiantes paraguayos que llegaron a Chile a perfeccionar sus conocimientos. En esa misma época numerosos cadetes ingresaron a nuestra Escuela Militar y muchos de ellos sirvieron durante años en nuestros Regimientos como Oficiales comandados. Todos los Oficiales que se formaron en Chile tuvieron, sin excepción, al regresar a la Patria, brillante figuración, sea como Presidentes, Generales, Embajadores o Ministros, y todos ellos guardaron y guardan una profunda, fiel y afectuosa amistad por nuestro país. Recordamos hoy a los Generales Schenoni, Chirife, Jara, Mendoza, Atilio Peña entre los egresados de nuestra Escuela Militar en el año 1896; no olvidamos entre ellos al Coronel Eugenio A. Garay, a quien nos referiremos especialmente más adelante.

Desde 1910 estuvieron comandados y se formaron profesionalmente en Chile muchos de los Jefes paraguayos que brillaron como estrellas de primera magnitud en la Guerra del Chaco. El Mariscal José Félix Estigarribia, Comandante en Jefe de los Ejércitos Paraguayos, Vencedor de la Guerra del Chaco; sirvió como Teniente en el Regimiento N.o 1 de Infantería "Buin", desde 1910 a 1913, adquiriendo allí los conocimientos básicos de la profesión y templando su espíritu de soldado en la severa escuela de la infantería chilena.

Posteriormente sirvieron en el Ejército de Chile los Coroneles Recalde, Cabrera, Irrazábal, Delgado, Aguilera, y muchísimos otros que la extensión de este artículo no permite numerar. Todos ellos figuraron con brillo como Jefes durante la Guerra del Chaco, todos ellos fueron y son nuestros amigos; es por eso que nos enorgullecemos sinceramente por sus éxitos profesionales.

Un párrafo especial merece el héroe de Irendagüé, el Coronel Eugenio A. Garay, una de las más puras glorias de la Guerra del Chaco. Garay egresó de la Escuela Militar de Chile en 1896 y como el Mariscal de Estigarribia, sirvió durante algunos años en el Regimiento Buin; tenía 62 años de edad cuando se presentó a pedir un puesto en el Ejército combatiente del Chaco, se le dió primero un Regimiento y luego la Octava División de Ejército, al mando de la cual contribuyó brillantemente a la victoria de Cañada el Carmen. La jornada de Irendagüé, considerada por propios y extraños como la hazaña máxima de la Guerra del Chaco, la mandó personalmente el Coronel Garay marchando a pie a la cabeza de sus tropas por el arenal y, atravesando audazmente las líneas interiores del Ejército enemigo, se internó en el desierto sin abastecimientos y sin agua, para alcanzar los pozos de Irendagüé a más de 150 kilómetros de distancia, sin más alternativa que la victoria o la muerte, pues no había retirada posible. Muchos de sus soldados cayeron en esta marcha legendaria, agotados y deshechos por el esfuerzo y las privaciones, sobre todo por la sed; pero el Coronel Garay, con un despliegue de feroz energía, levantó y sustuvo a los sobrevivientes, arrancándoles el postrer esfuerzo y haciendo vibrar hasta las más recónditas fibras de esos soldados extenuados y sedientos, al exhortar su columna diciéndoles en guaraní: "Soldados del Batallón 40, no os muráis todavía, os pido resistir dos horas más esta marcha para que lleguemos a morir juntos a Irendagüé. Llegó y venció. Su hazaña determinó el desbande del cuerpo de Ejército enemigo, del General Toro, e influyó decisivamente en el término de la Guerra.

Hoy que la nación paraguaya celebra el 144.o aniversario de su Independencia, como miembro del Instituto Chileno-Paraguayo de Cultura, es para mí profundamente honroso y grato rendir, en nombre de la Institución y en el mío propio, un cálido homenaje de admiración y de sincera amistad a la heroica y gloriosa nación paraguaya, formulando sentidos votos por la felicidad personal del señor Presidente de la República, Excmo. señor General don Alfredo Stroessner, y de su dignísimo representante en Chile, el Embajador y Coronel don Esteban López Martínez.

E. C. G.

La Semana Internacional

JUBILO EN VIENA El vals, melodioso y alegre, ha vuelto a llenar de música las calles de Viena. A sus compases volvieron a girar en plazas y avenidas, contagiados de júbilo patriótico, miles y miles de vieneses que escucharon por las radios la noticia de su independencia nacional.

Los Embajadores de las cuatro grandes potencias llegaron, después de varios días de deliberaciones, a un acuerdo definitivo sobre todos los puntos del Tratado de Estado que pone término a la ocupación aliada del país. Los Ministros de Relaciones Exteriores de Gran Bretaña, Estados Unidos, Francia y la Unión Soviética, firmarán mañana ese histórico documento, en el Palacio Belvedere de Viena. Y esa misma noche, el Gobierno austriaco ofrecerá una gran recepción en el Palacio de Schoenbrun, cuyos salones supieron de los esplendores de la corte napoleónica que allí tuvo su asiento.

Durante ese día, toda la capital estará embanderada y cubiertos sus balcones de flores y guirnaldas. Las bandas de todos los regimientos de las fuerzas de ocupación tocarán en las plazas y en las calles más importantes. Los vieneses celebrarán, con banderas, con flores y con música de vals, el término de 17 años de ocupación extranjera. Primero fue Adolfo Hitler, cuyas tropas entraron al país el 13 de marzo de 1938. Desde entonces, hasta el derrumbe nazi de 1945, las leyes para Austria fueron dictadas por Alemania. Y en los últimos diez años, han sido las naciones aliadas las que mantuvieron el poder mediante sus fuerzas de ocupación.

Ahora, estas cuatro grandes potencias han logrado ponerse de acuerdo en la concertación de un Tratado "para el restablecimiento de una Austria independiente y democrática". Hasta los últimos días se temió que la obstinación soviética comprometiese el buen éxito alcanzado anteayer. Pero Rusia fue cediendo gradualmente sus primitivas posiciones, especialmente en lo que respecta a la devolución de los yacimientos de petróleo, a la industria naviera del Danubio y a la evacuación de tropas.

Esos obstáculos han sido removidos y el largo y sombrío camino de amarguras recorrido por el pueblo austriaco desde 1938, terminará mañana, para transformarse en una limpia ruta de progreso y libertad.

LOS CUATRO GRANDES La firma del Tratado para la Independencia austriaca abre también, perspectivas más promisorias a la realización de la esperada Conferencia de los Jefes de Estado de las Cuatro Grandes Potencias.

La reunión en Viena de los Cancilleres de Gran Bretaña, Estados Unidos, Francia y Rusia, permitirá que se concrete la posibilidad de aquella Conferencia. Viacheslav Molotov deberá dar la respuesta soviética a la invitación occidental. Y si ésta es positiva, como se espera, los cuatro Cancilleres acordarán mañana la fecha, sitio y otros detalles de tan trascendental reunión.

En las esferas diplomáticas, se supone que la Conferencia tendrá lugar en Suiza durante el próximo mes de julio. Y algunos observadores sostienen que esta circunstancia abre una nueva fase de negociaciones entre oriente y occidente, que no tiene precedente alguno desde que comenzó la guerra fría. En ella habrá de abordarse la cuestión del desarme y la solución de los candentes problemas del Asia Oriental. Esto justifica, plenamente, la afirmación que asigna un carácter totalmente nuevo al giro que han tomado las negociaciones entre los mundos comunista y occidental.

PLAN RUSO DE DESARME Sorpresivamente, y cuando la Conferencia sobre Desarme, que ha venido desarrollándose lánguidamente en Londres, parecía virtualmente fracasada, la Unión Soviética ha dado a conocer un nuevo plan de reducción de los armamentos y de prohibición de las armas atómicas.

El proyecto ruso aborda distintas cuestiones que, hasta cierto punto, coinciden con las propuestas el 29 de marzo último por las potencias de Occidente. Las concesiones soviéticas al plan de las naciones libres abren una esperanzada expectativa al mejoramiento de las relaciones internacionales.

En todo caso, este cambio en la posición comunista "ha prolongado la vida de la Conferencia de Desarme", según expresiones del Ministro de Estado británico, Anthony Nutting.

¿OCASO DE MARIO SCELBA? Aun cuando el nuevo Presidente de Italia, Giovanni Gronchi, rechazó anteayer la renuncia del gabinete de coalición de Mario Scelba, se cree que los días del Primer Ministro en el Gobierno están contados.

El gran grupo rebelde de demócratas cristianos que decidió la elección de Gronchi como Jefe del Estado, anunció ayer que provocará la caída del Gobierno en el Parlamento italiano a comienzos de la próxima semana.

Si este movimiento prospera —como todo parece indicarlo—, se derrumbará la hasta ahora invicta directiva del partido demócrata cristiano, a la que dio férrea solidez y predominio absoluto en la política de su país el fallecido Primer Ministro Alcide De Gasperi. Siete años duró en pie el firme edificio construído por el hábil forjador de la coalición que ha logrado mantenerse en el poder desde 1949.

PANORAMA

MR. GENE SYMONDS United Press Associations, organización noticiosa mundial con ramificaciones en el mundo entero, y que sirve a este diario desde su primer número, con la acuciosidad y expedición que nuestros lectores aprecian día tras día, está hoy de duelo. Uno de los suyos —uno más que se suma a los muchos que le han precedido en el pago del tributo supremo— ha caído en el cumplimiento de los deberes que impone la misión del periodista, de ir en pos de la noticia en cualquier punto, en todo momento, y sin reparar en los desvelos, sacrificios y peligros que esta profesión impone.

Mr. Gene Symonds, corresponsal de la U. P. y director de su oficina en Asia Sudoriental, es el nuevo mártir del periodismo informativo. Acerca de su muerte, ocurrida a consecuencia de un episodio calificado con propiedad de "increíblemente horrendo", por el presidente de la United Press, se informa ampliamente en nuestra sección extranjera.

Las mismas ondas radiales que han venido transmitiendo los despachos noticiosos de Symonds, han intercalado la noticia que él mismo hizo con su sacrificio. La antorcha que él llevaba pasa de inmediato a otras manos, y continúa la brega por entregar a la avidez insaciable de los públicos el detalle de cuanto ocurre en todas las latitudes. El lector jamás carecerá de noticias, porque no han de faltar los hombres como Symonds, dispuestos a ofrecer su tranquilidad y, si es necesario, la vida, para que se sepa cómo marcha el mundo en que vivimos.

Symonds era de aquellos corresponsales que nacen y no se hacen. Hizo del periodismo su profesión, y en ella eligió la función más interesante, al propio tiempo que la de mayores esfuerzos y riesgos.

Gene Symonds actuó con brillo en el sector del planeta que presenta mayores obstáculos a quien trata de interiorizarse de las causas y efectos de las cosas. Las rivalidades y fanatismos, la codicia y la sordidez que caracterizan diversas regiones de ese gigante que despierta —el Lejano Oriente—, han entrado en juego en los últimos tiempos, y con ello someten a dura prueba el temple del periodista que no sólo busca la noticia, sino que sabe interpretar su significado y proyecciones. En este papel, Symonds encontró su consagración. Desde 1950 desarrolló una labor intensa en diversas regiones del Oriente. Había sido jefe de corresponsales de U. P. en las Filipinas antes de asumir el puesto de corresponsal en Asia Sudoriental. Informó, acuciosamente, sobre las deliberaciones que culminaron en el armisticio de Corea, y hacía una semana apenas que había regresado a Singapur, después de "cubrir" la Conferencia Afro-Asiática de Bandoeng.

Con el prematuro fin de Gene Symonds, el periodismo se ve privado de un elemento de extraordinaria valía.

LA PREGUNTA Cuando un peatón, de noche, ha estado una hora helándose en la esquina a la espera del micro, y luego comienza a llover... ¿no es verdad que la primera gota es, justamente, la que rebalsa la copa de su tradicional paciencia?

De ESTEBAN SALAZAR CHAPELA

Cambridge con García Lorca

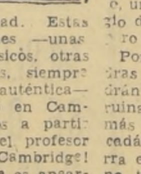

Ayer estuvimos en Cambridge para asistir a la representación de **Bodas de sangre** de Federico García Lorca, por los alumnos de español de la prestigiosa Universidad. Estas bellas representaciones —unas veces de autores clásicos, otras de autores modernos, siempre obras de calidad auténtica— se vienen celebrando en Cambridge todos los años a partir de la era gloriosa del profesor J. B. Trend. ¡Cambridge! Apearse en Cambridge es apearse en un mundo único y en cierto modo desconcertante. Uno no sabe al pronto dónde acaba la ciudad ciudadana y dónde comienza la ciudad universitaria, dónde terminan la Edad Media y la Edad Moderna y dónde principian la Edad Contemporánea y la Edad Atómica. Todo aparece a primera vista mezclado, abigarrado, complicado. Pasa una manada silenciosa de bicicletas. Pasa un corpulento animal antediluviano: es un autobús. Pasan estudiantes —chicos y chicas— y señoras con sus cestas de compras. Pasa un caballero entre bohemio y anticuado, con algo de melenita al viento, en quien hemos creído sospechar iba hablándole al cielo o a las paredes: se trata de un eminente scholar. En la plaza central —tan cuadrada, lo único geométrico de Cambridge— los puestos de verduras se entreveran con los puestos de libros. De pronto, un colegio. Puede ser un colegio de 1330, o de 1430, o de 1530, pero la fecha es lo de menos.

Por viejas que sean las piedras de este colegio jamás tendrán caracteres de ruina. Una ruina es un cadáver fosilizado, o más comúnmente un trozo de cadáver fosilizado, e Inglaterra es el único país europeo que no tiene ruinas. ¡Dichoso él! Aquí las ruinas viven, es decir, no son ruinas. Ortega y Gasset afirmó en cierta ocasión que Inglaterra es un país que "camina con su pasado a cuestas". Esto no es así exactamente. Inglaterra no camina con su pasado a cuestas como quien lleva un fardo más o menos grato de otros tiempos: es que vive y convive con su pasado y hace de su pasado un presente tan verdadero y actuante como el presente propiamente dicho. Por fuera estas piedras tendrán la ilustre pátina de los siglos, pero por dentro, por la vida espiritual que se desarrolla dentro de ellas, estas piedras son tan de hoy como si las hubiera tajado Le Corbusier. ¡Admirable ingenio este ingenio británico de vivir su historia de ayer en su historia de hoy, sin que esta historia de hoy se vea entorpecida (antes bien se ve animada, estimulada, consciente de sí misma) por su historia de ayer! De este modo no es posible encontrar en Inglaterra esos cascarones vacíos que son algunos soberbios colegios de Salamanca, o esos rincones muertos, poéticos pero muertos, que son algunos rincones de Brujas. Pasa otra manada silenciosa de bicicletas. Pocos minutos después, según descendemos por una travesía del medievo, encontramos el río. Es el Cam. Es el río que bordea numerosos colegios y se enjoya con los anillos de muy preciosos puentes. Este río sabe griego, sabe hebreo, sabe latín, sabe sánscrito, sabe historia, sabe filosofía, sabe teología, sabe todas las lenguas modernas; sin embargo, es un río elegante. Y como es un río elegante tiene la delicadeza de no decirme nada de lo mucho que sabe y sigue aguas abajo modesto, mudo, manso, verde, como si sus funciones educativas fueran únicamente las muy sencillas de permitir, por ejemplo, que las agujas góticas de un colegio se le claven en su blanda linfa, o que una curva rama de árbol, enamorada de sí propia, se dé un beso narciso en la misma tez del agua...

La primera sesión era a las tres de la tarde. Esta era la mía. Puedo decir sinceramente que ha sido la de ayer la mejor representación en español que he visto en Inglaterra. A ello han contribuído dos poderosos factores: la excelente dirección de la señora Prior y de don Aquilino Duque, y el buen español que hablan los alumnos todos, varios de los cuales tienen además razones nacionales, familiares o accidentales para ello. Así, Santiago Genovés (que encarnó Leonardo), español-mexicano traído a Cambridge por el British Council; así Thirza Bland (la Madre), de madre canaria; así Marian Robinson (la Criada), educada una temporada en un colegio de Chile; así María Victoria Migoya (la Niña), española. Pero los demás actores no le fueron a la zaga en pronunciación y expresión. Jill Booty (la Novia), una preciosidad, estuvo perfecta en su difícil papel, y Rosemary Blake (la mujer de Leonardo), estuvo lo propio, toda vestida de negro, tan bonita, tan blanca, tan rubia... (Daba mucha pena ver a estas dos beldades tan jóvenes sufrir tanto en las tablas).

Bodas de sangre es... España negra. Las obras más fuertes teatrales de Lorca son España negra, como lo son también muchas obras de Galdós y muchos esperpentos de Valle-Inclán. Pero si en Valle-Inclán la España negra cobra un perfil caricatural, cruel y sombrío, y si en Galdós tiene esa misma España la réplica a la vera de una España liberal, en Federico no hay nada de eso: ni caricatura ni intención educadora o política. En Federico esa España está vista y sentida a la altura del corazón del poeta, con el respeto diríamos de un gran artista local enamorado de su tierra. Era sintomático: las partes en mi opinión más débiles de la obra, como teatro, que son sus adornos líricos de los primeros cuadros, fueron las que más débilmente y con menos convicción salían de los labios de los actores. Federico supo muy pronto que la belleza dramática no se obtiene con arrequives de endechas, sino por la presión de la situación dramática misma, y a esto se encaminó el poeta con rapidez y con grande éxito, como lo vemos en su obra póstuma maestra, **La casa de Bernarda Alba**. (España negrísima).

Pero al final ya no hubo tiempo para otra cosa que para cuatro felicitaciones y otros tantos apretones de manos. En la estación nos esperaba el tren y una hora y media de meditación hasta Londres. Si se piensa que aquel ángel fue inmolado cuando tenía 38 años, en plena salud física y artística, como la gallina con los ovarios nutridos, cabe deducir lógica y tristemente las muchas buenas obras que hemos perdido de su pluma...

E. S. CH.

(Londres, mayo de 1955. — Exclusivo para LA NACION).

"Te acordarás de Viena..."

Viena, según se ha expresado, es el París de la Europa Central. Capital en un tiempo de uno de los imperios más poderosos de la tierra, siempre ha sido la capital de la alegría refinada y culta. Parece que desde sus bosques soplaran frescas melodías y que, en consecuencia, su existencia se deslizara en un mundo de leyendas. Todos habríamos querido nacer en el mundo encantado de una opereta vienesa y vivir en la irresponsable atmósfera de su conjuro.

Enclavada en el "Mittel-Europa", esta ciudad, con su "Prater" desbordante de aromas y su esbelta catedral de "San Esteban", ha tenido la mala suerte de vivir horas trágicas. A ella le tocó, en un momento histórico decisivo para la cultura occidental, transformarse en una especie de baluarte. Invasiones varias, de toda índole y origen racial, llegaron hasta sus puertas. Hunos, otomanos, búlgaros, y otros, la invadieron y pretendieron arrasarla. Mantúvose incólume, no obstante, sin que bastara el poderío multitudinario para destruirla. Desde el fondo de sus ruinas extraía, como el ave Fénix, las fuerzas proveedoras de su existencia.

En los años de la dominación Habsburgo, familia tan vinculada a nuestra historia patria, Viena llegó a su cénit cultural. Desde su seno irradiaban los poetas y los músicos sus mejores canciones y poemas. Tiene el honor de haber sido la cuna de Mozart.

En la época del llamado Biedermeier, Beethoven allí sufrió y amó, y Schubert, el melancólico autor de los más bellos lieders de la tierra, escribió sus más sentidas melodías.

Todos recordamos los alegres días del Congreso aquel en que "el diablo cojuelo ...and barcjaba los ... dirigía la Santa A... Príncipe de Metternich ...ó a decir que el "Con... aba"; "Le congrès s'am..." decían algunos frívolos ... de la época.

Mañana, domingo 15 ... yo, Viena vivirá de ... día de estremecida ... histórica. Pero el Co... seguro, no bailará. R... "petit comité", los ... cilleres de las pote... pantes resolverán, a ... cerradas, el destino de ... las más hermosas cap... mundo.

Opaco mundo el nu... ¡Qué lejanos aquel... pos en que el Zar Al... de acuerdo con lo que ... taba cierta célebre pe... la UFA, cortejaba a ... modistillas! Era la época ... el violín prodigioso de ... levantaba oleadas de ... en los corazones, y el ... pintor David daba los ... suspiros del clacisismo ... La figura del Corso geni... gía aún en el horizonte ... menda y trágica, como ... roe de Esquilo.

Opaco, según seguimos pen... sando, es el mundo nuevo ... serán iguales los saraos ... ra en el castillo de ... brun. Los estadistas ... conceden mínima impo... a esa clase de veleidades ... propias de hace ciento ... ta años. Embutidos en ... trajes obscuros, pondrán ... ma en el acuerdo y se ... rán, con un empaque ... que los espejos del cas... flejarán malhumorados ... reflejaron a las galantes ... cesas que protegieron ... Mozart y vieron más ... vez las piruetas de Ca... de Seingalt.

Sin embargo, Viena ... misma. Siempre colocada ... cruce de las culturas, ... yendo por eso mismo ... dadero lugar geométrico ... píritu.

SIR ARTH...

Cartas al Director

("Quisiera tener un ... escrito por el público" ...)

Director de Carabineros, don Jo... Ardiles, agradece a "La Nación"

Estimado Director: El día 27 de abril último, con ... del aniversario institucional, LA NACION, dedicó la ... parte de sus páginas informativas, a rendir un homenaje ... rabineros de Chile; en diversos artículos, elogió la actividad po... licial y apreció el interés del personal de mi mando por ... cumplidamente a la sociedad.

Agradezco al señor Director y a sus colaboradores, las ... referencias que contiene la edición del día 27 de abril, y ... go de esta oportunidad para reiterarle los sentimientos ... mayor consideración.

Saludo atentamente a Ud. Jorge Ardiles Galdames, ... Director de Carabineros.

Pereza de los obreros municipales

Señor Director:
Me acojo a la hospitalidad de sus columnas para llamar la atención de las autoridades comunales de Ñuñoa sobre la demora de unos trabajos que están ejecutando en las veredas de la Avenida Diego de Almagro esquina de Los Leones, lados sur oriente y sur-poniente. Hace como un mes que dejaron los montones de tierra y escombros y las huellas de la vereda, al desnudo, intransitables, a la espera de un trabajo definitivo. ¿Por qué son tan demorosos los trabajos municipales, semi-fiscales y fiscales, en nuestro país? Yo me fijé que, para hacer lo que ... cho, pasaron semanas ... manas, varios hombres ... jando: pegaban u... y se paraban a des... mirar las mujeres que ... a fumar o, simplemente ... "sacar la vuelta..." ¡... creíble! Así, Chile va ... el cartel de pueblo ... Nadie comprende que ... ro que le pagan a esos ... remolones, cuesta ... contribuyentes del ... cal y municipal. ¿Para ... han ido las patentes ... tratósfera? ¿Para esto ... impuestos en aumento?

El que dude de lo que ... diciendo, que vaya ... re. Aún más, los ... templar otro trabajo ... le que se está ejecutando ... la misma avenida Diego ... magro, un poco más ... Los Leones por el lado ... rresponde a la comuna ... videncia, o sea, frente ... bajo de vereda de que ... antes. Ahí bostezan los ... mirando, desde hace dos ... nas, una pared con ... firmes de cemento, ... a mano sobre el duro ... hormigón. A los tres ... zos justos ya están ... se sientan a descansar ... su propia obra, a fumar ... cigarrillo y a hacer ... chilena... ¿Dónde están ... fes, dónde la mano, ... impida ese desagradable ... táculo de flojera?

Lo saluda, señor Di... le agradecerá la publi... la presente, su Affmo. ... de todos los días.— M... sa Villanueva S., calle ... dela 2347; Providencia.

Exigen reposición ... soleras en Avda. Ma...

Señor Director:
Los vecinos de Macul ... comprendido entre Los ... nos y Punta de Rieles ... mos nuestra queja por ... medio de ese importante ... tivo, como último re... te el desesperante ... creado por una insólita ... destrucción cometida ... tra principal avenida ...

Sin saberse para ... ron levantadas las ... bandejón central de ... entre Los Plátanos ... Rieles, convirtiendo ... en una polvareda ... que, a pesar de los ... lleven reclamando ... resultado, no se sol... motivo, cada vez ... contratiempos y mol... el vecindario.

La Municipalidad ... conocer la razón de ... vandálico, contraria ... prerrogativas de ... muna-jardín", no ... ninguna iniciativa ... nos exigimos, mediante ... calidad de contribuyentes ... se repongan las so... avenida Macul en el ... ferido, ya que es ... los propietarios ... pagaron con ... su debida oportunidad ... pueden tolerar más ... rosas molestias que ... esta increíble situación ... gamos, señor Director ... blicación de estas ... de que lleguen a ... ridad que corresponda ... dad de nuestro reclamo ...

Saludan Atte. a ... Bernarconi, y 24 firmas ... nos.

De MARIA DE LA CRUZ.—

CRONICA POLICIAL

El delito es un daño que se causa a la sociedad. Es la transgresión de la ley. Cuando un delito hiere a la sociedad, todos nos resentimos. A pesar del egoísmo individual, en la sociedad nos confundimos todos, como integrantes de un pueblo, de una ciudad, de un país.

El delito hiere una parte del todo en que formamos un solo haz, un solo bloque humano, todos y cada uno de nosotros. Por eso el delito nos preocupa y buscamos, junto con la policía el origen de los delitos y tratamos de ubicar a los delincuentes.

La crónica policial nos satura de rumores, de prejuicios, de antecedentes, de conjeturas de averiguaciones y de hipótesis. Sin querer nos enredamos en la trama de los hechos policiales. Tomamos la defensa o la contra de los personajes que actúan en el escenario del crimen. Nuestras simpatías y antipatías se despiertan y comienzan a conjugarse apasionadamente en el comentario, en el corrillo, en la sobremesa.

Los diarios publican en sus primeras páginas el anuncio de los crímenes. Nos pega la noticia como un látigazo. Algo se recoge dentro de nosotros. El crimen nos aparece como un monstruo que horroriza. Violencia, sangre, odios, vicios, avaricia, ignorancia, crueldad, morbo, angustia; psicosis obsesiva. Los incentivos del crimen varían según los individuos, y la crónica policial pinta el realismo del hecho criminal, para hacerlo más nítido ante la pobre mente del lector.

Y pasan ante el escenario del crimen, los nombres, los retratos, las biografías de inocentes y culpables. Los hogares se ensombrecen de angustias. Los ojos se enrojecen de llorar. Todo drama, todo delito, toda transgresión a la ley se duplica y centuplica y multiplica, cuando se hace público.

Pero hay algo grave, muy grave en la difusión del delito: el desprestigio de los organismos estatales, encargados de cuidar de la sociedad y de descubrir el delito. La crónica policial va dejando impresas en letras de molde, a la historia de cada hecho de sangre, de cada falta grave a la ley, cometido por ciudadanos extranjeros o nacionales. Y esas crónicas anotan los equívocos y nos hablan de crueldades horribles a que se somete a todo individuo que se presume culpable. Y esto aterra al lector o al auditor de radio, más que el crimen mismo. Y nace un odio sordo contra los servicios encargados de ubicar a los delincuentes. Y cada detective nos parece un sibarita de la crueldad.

Nos hace daño, la crónica policial...

Y le hace daño al Estado. Nunca se llega a saber la verdad precisa de los delitos. Todo queda a medio decir, y la ansiedad del lector, se diluye cuando los procesos entran al juzgado y quedan entregados a la acción de la Justicia.

En la acción técnica de la justicia, todo comienza a variar. Y a veces los resultados de un veredicto son diversos a todo lo imaginable. El que siguió con interés el comienzo de un delito, a través de la crónica policial, se lleva una sorpresa. No eran las cosas como las crónicas, las hacían suponer. No eran culpables quienes aparecían como tales.

Pero allí, en letras de molde quedó impreso todo, y quedaron las fotografías y quedó el error, la equivocación, el prejuicio y, muchas veces, la crueldad.

La crónica policial nos hace daño.

Podría el actual Ministro de Justicia, que es un hombre de extraordinario talento, de gran capacidad de estudio, buscar la fórmula que evitara la crónica policial, en la forma como se ha llevado hasta ahora, para que, sin limitar la libertad de prensa, la crónica policial y las noticias en general, no contribuyan a hacer dramas y a causar sufrimientos que a veces resultan peores que el delito mismo que se pretende dar a conocer.

El periodista gusta "poner color" a la noticia. Y a veces, por darse el gusto, transgrede, a su vez la justicia, al desfozar la dignidad de familias y de personas que tuvieron la mala suerte de verse mezcladas en tramas policiales.

Para quienes hemos sufrido el horrible suplicio de ser acusados, siendo inocentes y para quienes hemos vivido el tormento de la noticia falsa lanzada a los cuatro puntos cardinales, llevando nuestro nombre marcado con una acusación infame, sin otra base que la maldad, se nos hace fácil comprender el dolor de los seres inocentes que deben sufrir el tormento angustioso de la crónica policial.

M. de la C.

PRIMER DISTRITO DEL PAL CON IZQUIERDO. — Especialmente invitado, el nuevo presidente agrario laborista, senador Guillermo Izquierdo Araya, asistió anoche a una reunión de bases del PAL del primer distrito de Santiago, donde fue recibido por el presidente de ese núcleo, señor Enrique Labbé. El diputado Javier Lira se refirió a la personalidad del jefe agrariolaborista. Finalmente, el señor Izquierdo usó de la palabra para agradecer la acogida dispensada y hacer un análisis del momento político. Destacó las obras realizadas por este Gobierno, como el Banco del Estado, Superintendencia de Educación, Corporación de la Vivienda, Ley para la construcción de establecimiento educacionales, Instituto de Seguros del Estado, etc. Aseguró que el Partido Agrario Laborista insistirá ante el Congreso en proyectos que fueron rechazados por la derecha económica, como el de las consejerías parlamentarias y otros; anunció que el lunes próximo se enviarán al Congreso Nacional siete revolucionarios proyectos, entre los que se cuenta el que crea el Comité de Empresa. En el grabado, habla el senador Izquierdo; a su derecha, el vocal de la Junta, señore Plácido Contreras; a su izquierda, el presidente del primer distrito, señor Enrique Labbé; a continuación el diputado Lira Merino, y finalmente el señor Ovidio Costela, vicepresidente distrital.

FRENAP ACORDO NO DAR CURSO A LA RENUNCIA DEL PDTE. DE LA CAMARA

La directiva del Frente Nacional del Pueblo, reunida extraordinariamente anoche, acordó no dar curso a la renuncia del presidente de la Cámara de Diputados, señor Baltazar Castro, y realizar gestiones ante el Partido Radical, para que éste tampoco dé curso a la renuncia del segundo vicepresidente de la Corporación, señor Carlos Montané.

Por otra parte, el FRENAP acordó plantear ante los demás partidos la aceptación de la renuncia del primer vicepresidente de la Cámara, señor Héctor Correa Letelier, y proceder a su reemplazo.

CRISIS PARCIAL.— Este acuerdo del FRENAP se previó en conversaciones de pasillos, que se efectuaron ayer en el Congreso, y con ellas comenzó a tomar cuerpo la idea de una crisis meramente parcial en la Mesa de la Cámara de Diputados.

En cuanto al reemplazo del señor Correa Letelier, se habló de un diputado de tendencia izquierdista, pero no se concretó ningún nombre, a la espera de nuevas conversaciones.

EN LA DERECHA.— Según los observadores políticos, la nueva estructuración de la Mesa de la Cámara permitiría el aislamiento de los Partidos Liberal y Conservador Unido, cuyos diputados votaron favorablemente la censura contra el señor Castro.

Sin embargo, los conservadores unidos estiman que no podrá fructificar ninguna nueva fórmula de Mesa de la Cámara, sin el concurso de ellos. Y el jefe del Comité Parlamentario de este Partido, señor Luis Valdés Larraín, reveló que sus aspiraciones, dentro de esa nueva fórmula, eran la presidencia de la Cámara.

DESPUES DEL 21 DE MAYO.— Se nos ha informado que cualquiera que sea el curso de las conversaciones sobre la Mesa de la Cámara, ninguna elección podrá realizarse, reglamentariamente, antes del 21 de mayo, sino después. Inclusive el reemplazo del primer vicepresidente de la Corporación.

En consecuencia, el señor Castro volverá a representar a la Cámara en el Congreso Pleno del próximo 21 de mayo, donde el Jefe del Estado dará cuenta de su labor en el último año, y declarará inaugurada la tercera legislatura ordinaria de su Gobierno.

SESION ESPECIAL PARA LA COOPERATIVA COMAO

A petición subscrita por 29 diputados, la Cámara fue citada a una sesión especial, para el próximo martes, de 20 a 22 horas, "con el objeto de ocuparse de la denuncia formulada sobre las actividades desarrolladas por la Cooperativa Agrícola "Comao" Limitada.

Dos colegios primarios para dos mil alumnos se construirán en Concepción

En respuesta a peticiones de varios diputados, el Ministro subrogante de Educación, señor Olsen Nielsen, ha informado a la Cámara lo siguiente:

1) El Plan de Construcciones Escolares consulta la edificación, en primera urgencia, de dos establecimientos primarios en la Costanera Bío-Bío, de la comuna de Concepción; uno para hombres y otro para mujeres, con capacidad cada uno para mil alumnos.

2) Dicho Plan también consulta, en primera urgencia, la reconstrucción de la Escuela Hogar N.o 30, del Departamento de Chillán, y

3) Ese mismo Plan consulta, también en primera urgencia, la reparación del local en que funciona la Escuela N.o 119, en la comuna de Quellón, Departamento de Castro.

COMISION DEL SENADO TRATARA EL LUNES PROYECTO QUE BENEFICIA A DEUDOS DE VICTIMAS DE SCHWAGER

La Comisión de Gobierno Interior del Senado continuará el próximo lunes, a las 15.30 horas, el estudio del proyecto que beneficia al Servicio de Correos y su personal.

Ese mismo día, la Comisión de Trabajo y Previsión Social, se reunirá, a las 16 horas, para tratar el proyecto que auxilia a las familias de las víctimas de la reciente tragedia de Schwager, y el proyecto que reajusta las pensiones y la asignación familiar de los jubilados de la Marina Mercante.

La Comisión de Relaciones del Senado ha sido citada para el martes 17, de 11 a 13 horas, con el objeto de escuchar una exposición del Canciller señor Koch, sobre el proyectado arbitraje de las islas del Canal Beagle.

UN INSPECTOR VISITARA MUNICIPIO DE RANCAGUA

El Contralor General de la República, señor Enrique Bahamonde, informó ayer a la Cámara, —contestando a una petición— que el Inspector de Servicios, señor Samuel Plaza Acuña, se constituirá en visita en la I. Municipalidad de Rancagua.

SALARIO VITAL OBRERO TRATARA EL LUNES LA COMISION DE LA CAMARA

De 11 a 13 horas sesionará el lunes próximo la Comisión de Trabajo y Legislación Social de la Cámara, con el objeto de considerar los siguientes proyectos de ley:

1) Salario Vital Obrero; 2) Modifica la ley 10.986, sobre continuidad de la previsión; 3) Establece que el personal de la Empresa de los FF. CC. del Estado que jubile, y que perciba gratificación, tendrá derecho a seguir disfrutando de ésta, siempre que continúe residiendo en lugares que den derecho a dicho beneficio, y, 4) Establece un financiamiento de la ley 7.998, sobre previsión social del personal de la Empresa de los FF. CC. del Estado.

DECIMO ANIVERSARIO CELEBRARA MAÑANA PAL DE SAN MIGUEL

Con diversos actos, la asamblea agrariolaborista de San Miguel, celebrará mañana su décimo aniversario, en su sede social de Brigadier de la Cruz N.o 826. A las 10 horas se efectuará una sesión solemne, con juramento de nuevos militantes y oportunidad en que también asumirá sus funciones el directorio comunal recientemente elegido.

Se ha invitado especialmente, a esta reunión, al presidente nacional del PAL, senador Guillermo Izquierdo Araya; a los Ministros de Hacienda y de Economía, señores Sergio Recabarren y Rafael Tarud; al diputado del tercer distrito, Marco Antonio Saluni; al señor Orlando Latorre, vicepresidente de la CORVI; otros parlamentarios, y miembros de la Junta Ejecutiva.

Informativo DEL PAL

LA JUVENTUD AGRARIO LABORISTA de la Décima Comuna, cita para mañana a todos sus militantes, con el fin de efectuar la elección de la nueva mesa directiva.

LA PRIMERA COMUNA "Carlos Condell", en su asamblea del jueves 12 del presente, acordó, entre otras cosas, abrir un curso de alfabetización pública a cargo del grupo funcional de profesores, abrir un consultorio, gratuito, con asistencia de visitadoras sociales, en su secretaría de Santo Domingo 561; iniciar la labor de protección a la infancia desvalida, cuyo trabajo ha sido consultado con el señor Intendente de la provincia de Santiago, y enviar felicitación a la señora Graciela Letelier de Ibáñez por la "Condecoración del Sumo Pontífice", que le ha sido concedida por su abnegación social para con los desheredados de la fortuna y que tan merecidamente puede ostentar. Esta comuna sesionará el miércoles próximo, a las 19.30 horas, por ser festivo el jueves 19.

EL DEPARTAMENTO FEMENINO (Acción Social) de la Comuna de Quinta Normal, cita a reunión general para mañana, a las 16 horas, en el local comunal del Partido, Andes 4050.

EL PROXIMO LUNES se inicia el funcionamiento del Centro de Madres de la Cuarta Comuna "Bernardo O'Higgins". Lo presidirá la compañera Raquel Muñoz Figueroa. Se invita a inscribirse en este Centro, a todas las madres del sector Estación Central. La secretaría atiende diariamente de 19 a 21 horas.

EL DEPARTAMENTO NACIONAL de Propaganda cita a todos los directores comunales para el próximo lunes, a las 19.30 horas, a una reunión que se efectuará en la oficina N.o 3 de la Secretaría General.

EL DIPUTADO y ex presidente del PAL, compañero René Benavides del Villar, parte rumbo a Bolivia el próximo jueves.

Subsidio de enfermedad y pensión de invalidez parcial son compatibles, informa Servicio Nacional de Salud

En la Cámara de Diputados se recibió ayer un oficio del Ministro de Salud Pública, don Jorge Aravena, por el que se transcribe un informe del Servicio Nacional de Salud, que da respuesta a diversas observaciones formuladas por el diputado Jorge Meléndez Escobar.

Dicho informe contiene los siguientes puntos:

a) El control de pensionados, dispuesto conforme a disposiciones legales, fue diferido hasta mejor oportunidad, considerando en todo instante la situación social de los pensionados, de modo que los pagos seguirán haciéndose sin exigencia del cumplimiento de los controles. Estos controles —se explica a continuación— tienen por objeto determinar si el pensionado de invalidez se ha recuperado y, por lo tanto, está en condiciones de trabajar. Si el pensionado de invalidez total se ha recuperado parcialmente, la pensión pasará a ser parcial; si la invalidez es parcial y el pensionado se recupera, dejará de percibir pensión.

b) El subsidio de enfermedad es compatible con el goce simultáneo de pensión de invalidez parcial. Para este objeto sólo se tomarán en cuenta las imposiciones que correspondan a salarios ganados después de la fecha inicial de la pensión de invalidez.

c) Otros dos puntos: representación de los pensionados en el Consejo Directivo del Servicio, y que la asignación por hijos, estatuida en el Art. 35 de la ley 10.383, sea ampliada a la cónyuge.

Estas peticiones —concluye el informe— son materias de una ley; pero el Director del Servicio Nacional de Salud las estima de justicia y ha encomendado su estudio a la Comisión que examina las modificaciones que podrían introducirse a la ley respectiva.

ACTIVIDADES PARTIDARIAS

PARTIDO SOCIALISTA- POPULAR — A las 19 horas de hoy, en Londres 33, se efectuará un Amplíado de Secretarios Seccionales de la provincia de Santiago, en preparación del Ampliado Nacional que el Partido ha convocado para el 18 del presente.

PARTIDO DEL TRABAJO. — En su sede de Catedral 1367, a las 10.30 horas de mañana, realizará un ampliado de la provincia de Santiago, con asistencia de dirigentes comunales y nacionales. El presidente del Partido, diputado Baltazar Castro, rendirá una cuenta política.

NUEVAS GESTIONES DE UNIDAD DEMOCRATICA

En sesión extraordinaria, el Consejo Nacional del Partido Democrático del Pueblo, que preside el diputado José Oyarzún, acordó su independencia, frente al Gobierno, y aprobó las conversaciones de unificación que el presidente del partido ha desarrollado con personeros del Partido Democrático de Chile.

Al efecto, se designó una Comisión, formada por el diputado Oyarzún, y los señores Héctor de Petris, Juan de Dios Morage, Bienso Araneda, Jorge Balmaceda y Santiago Ramón Fernández.

"Los Tributos y el Proyecto de Ordenación Económica"

Segunda charla del Sr. Ministro de Hacienda,

SERGIO RECABARREN,

para los Servicios Informativos de Radio Corporación.

De palpitante actualidad para todos y dicha en un lenguaje sencillo, al alcance de todos.

SINTONICE LA CORPORACION EL LUNES A LAS 21.30 HORAS

Escuela Naval "Arturo Prat"

PROPUESTA PUBLICA Nº 62

Llámase la atención al comercio para presentarse a propuestas públicas:

ILUMINACION PARA CAMPO DEPORTIVO (Cancha de Foot-Ball, tipo Estadio Valparaíso)

FECHA DE APERTURA: Viernes 10 de junio a las 10 horas.

Bases y especificaciones deberán solicitarse en la Dirección del Plantel.

EL DIRECTOR

VISTASE CORRECTO

SIN PAGAR EL LUJO

MOISES JARA

SASTRE

Especialista en cuerpos difíciles, ofrece a Ud.

Hechuras finas $ 3.800

SAN ANTONIO 15 (ALTOS) FONO 84363

Fábrica OPPICI Y DE DEO Ltda.

OFRECE

ESTUFAS A ASERRIN

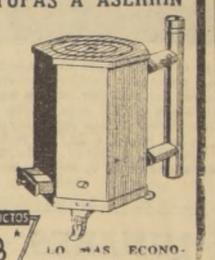

PRODUCTOS OPPICI

LO MAS ECONOMICO EN CALEFACCION

Reembolsos a provincia

VENTAS: PORTUGAL 700

FONO 397471 - CAS. 6063 - STGO.

FERROCARRILES DEL ESTADO

PROPUESTAS PUBLICAS

Se solicitan propuestas públicas para el arrendamiento de dos lotes de terrenos, ubicados en el ex Parque Centenario, situado al poniente de la Estación Mapocho. Estas propuestas serán abiertas a las 11 horas del día 23 de mayo en curso, en la Sección Contratos y Concesiones, Departamento de Transporte, donde pueden solicitarse bases y antecedentes.

EL JEFE DEL DEPARTAMENTO DE TRANSPORTE

CORPORACION DE LA VIVIENDA

PROPUESTAS PUBLICAS

Solicítanse propuestas públicas, a suma alzada, para la construcción de la Población "Linares III" de Linares compuesta de 162 viviendas y 6 locales comerciales.

Podrán optar a la presente licitación los contratistas inscritos en los Registros Especiales confeccionados por este Organismo para la construcción de la mencionada Población y que hayan sido notificados al respecto.

Las propuestas se abrirán en la Oficina del Jefe del Departamento Técnico, el día 17 de mayo a las 11 horas.

Bases, Especificaciones Técnicas, Planos y Presupuesto Oficial, podrán solicitarse en la Secretaría de la Sección Estudios de esta Corporación, calle Arturo Prat N.o 48, 5.o piso a contar del día 5 de mayo y hasta el 14 del mismo mes inclusive.

SANTIAGO, abril 30 de 1955.

ORLANDO LATORRE GONZALEZ,
Vicepresidente Ejecutivo

tejofix MR

el aparato para tejer que hace del trabajo un placer

Rendimiento máximo para industria casera. Un solo movimiento para tejer una hilera de 164 puntos.

Vea trabajar el TEJOFIX donde sus únicos distribuidores:

tejofix MR
LOWENSTEIN & STEWART S A C
STO. DOMINGO 1140 • CASILLA 2195
FONO 83051/2 • 68489 • SANTIAGO

FACILIDADES DE PAGO
ENSEÑANZA GRATUITA

Coca-Cola
la compañera de los buenos momentos

En las gratas reuniones hogareñas, una COCA-COLA bien helada, es siempre la compañera esperada y bienvenida de todos.

Sirva Coca-Cola en su hogar

$ 160.- la docena

Embotelladores Autorizados • Embotelladora Andina, S. A.

Escuche "RONDA FANTASIA". Domingos 22.35 horas. Radios CORPORACION, COOPERATIVA Y MINERIA.

SEÑORA STELLA CONIGLIARO DE LOPEZ MARTINEZ, esposa del Embajador del Paraguay, Excmo. señor Esteban López Martínez, quienes celebran el aniversario de la Independencia de su patria. Por tal motivo, los distinguidos diplomáticos ofrecerán esta tarde, en el Club de la Unión, una recepción, a la que han sido invitadas destacadas personalidades del Cuerpo Diplomático, de los círculos oficiales y sociales

MATRIMONIO.— En Concepción se efectuará hoy el matrimonio de la señorita Carmen Semmler M. con el señor Luis Rojas Daroch. Serán padrinos, por parte de la novia, la señora Dolores M. de Semmler y el señor Enrique Echeverría Kroyer. Por parte del novio, la señora L. Amanda Daroch de Rojas y el Dr. J. Manuel Vergara Keller. Testigos de la novia, en el matrimonio civil, Jorge Ginouvés Cuevas, Gastón Bianchi Oyarzún, Carlos Semmler Carvajal y Günther Schuftan Heimann. En la ceremonia religiosa, Pierre Negroni Fuentealba, Dr. Herbert Maguire, Guillermo Semmler Carvajal y Jaime Velasco Herrera. Testigos del novio, en el matrimonio civil, Alvise Marmentini Rivera, Rafael Gatica Cortés-Monroy, Gabriel Rioseco y Arturo Carvajal. En la ceremonia religiosa, Jorge Baeza Goñi, Enrique Munita Witteker, Carlos Domeyko Vigneaux y Gerardo Prieto Urrejola.

MANIFESTACION A DON RECAREDO OSSA Y A DON LUIS ALBERTO FERNANDEZ. — Circula la siguiente invitación:

"Eduardo Cañas Lira, Presidente de la Asociación de Agricultores de Linares, y señora, y Constantino Cruz Concha, Presidente de la Sociedad Agrícola de Ñuble, y señora, saludan atentamente a Ud. y tienen el agrado de invitarlo a una comida en honor de don Recaredo Ossa y señora y de don Luis A. Fernández y señora, Presidente y Vicepresidente de la Sociedad Nacional de Agricultura, respectivamente, que les será ofrecida por las directivas agrícolas del país el sábado 21 del presente, a las 21.30 horas, en el Club de la Unión."

MAÑANA SE CELEBRA FIESTA DE SANTA JUANA DE ARCO. — Con motivo de la fiesta de Santa Juana de Arco, fiesta nacional de la heroína francesa, se oficiará una misa con asistencia del Encargado de Negocios de Francia y funcionarios de la Embajada. El oficio se realizará a las 11 horas, en la Capilla del Colegio "Jeanne D'Arc", Avenida Pedro de Valdivia.

Señorita CARMEN SUSANA DIAZ INFANTE, cuyo matrimonio con el señor Carlos Tejeda Martínez se realizará hoy, privadamente, a las 18.30 horas, en la Iglesia de los RR. PP. Franceses.

Matrimonios de hoy

Señorita Mónica Miranda Román con el Dr. Carlos Regonesi Longeri, en la Iglesia de los RR. PP. Franceses, a las 17 horas.

—Señorita Olga Zañartu Squella con el señor Arturo García Huidobro Correa, en la Iglesia del Sagrado Corazón, Avenida El Bosque 822, a las 16.30 horas.

—Señorita Carmen Díaz Infante con el señor Carlos Tejeda Martínez, en la Iglesia de los RR. PP. Franceses, a las 18.30 horas, privadamente.

—Señorita Ana María Silva con el señor Patricio Herrera Alfonso, en la Iglesia de la Anunciación, Plaza Pedro de Valdivia, a las 18.30 horas.

—Señorita Nora Rossel Guillaume con don José Micnudel Chich. Los novios partirán a Buenos Aires, donde fijarán su residencia.

NACIMIENTOS.— En Sewell ha nacido Nancy Carole, hija de don Guillermo Whittle Muñoz y de la señora Iris Finch de Whittle.

—En Puerto Montt ha nacido María Consuelo, hija del teniente de la Armada, Armando Ramírez G. y de la señora Consuelo Whittle de Ramírez.

—Han nacido Ana María y Paulina, hijas mellizas de don José Garay Figueroa y de la señora Olga Medina Inrichsen de Garay.

MAÑANA SE CELEBRARA DIA DE LA JOVEN CATOLICA.— En el Teatro de la Universidad Católica se realizará mañana el acto con que la Joven Católica celebra su día aniversario.

Se dará comienzo a las celebraciones con una misa de 9, cantada en Gregoriano, la que será seguida por una asamblea.

El programa de dicha asamblea consulta una charla de Isabel Valverde sobre "La Acción Católica trabaja sobre realidades", y un homenaje a la señora María Quiroga de Díaz, que fue designada la Madre de Chile.

Se invita a esta celebración a todas las jóvenes católicas de Santiago.

Señorita NIEVES DONOSO GUERRERO, cuyo matrimonio con el señor Sinforino Acuña Díaz se efectuará, privadamente, hoy.

DETENIDAMENTE OBSERVAN estas damas este traje de dos piezas que fue exhibido entre 60 modelos del desfile de Saint Gall. La reunión tuvo lugar en el Roof Garden del Hotel Carrera y asistieron a ella alrededor de quinientas invitadas seleccionadas que rivalizaron en elegancia con las modelos. En su mayoría las asistentes eran amigas de la señora María Elena Valdés de Yrarrázaval, quien realizó este desfile como inauguración de su departamento de modas Saint Gall, con los diseños de José Soler. Cuatro mannequins vivants, dos argentinas y dos chilenas, tuvieron a su cargo la presentación de los modelos que se presentaron con sugestivos nombres como "Destín, Sortilege, Canasta, Conquéte, Souvenir, Sabrina". Este último nombre ha sido favorecido en esta temporada en casi todos los desfiles de modas que se han presentado últimamente

Acontece...

POR YOLANDA ROSS

"FRAGANTE a perfume de azahares, como una novia", fueron las palabras con que el poeta Roberto Meza Fuentes designó a Asunción, la capital del Paraguay, país que hoy cumple 144 años de vida independiente.

La fotografía de Stella de López Martínez, esposa del Embajador paraguayo, se exhibe en la sede de la Embajada, con un hermoso écharpe de ñanduty, el más fino de los tejidos guaraníes, que traducido a nuestras palabras, viene a ser "tela de araña". Y lo es...

xxo—000|000—oxx

LOS LOPEZ MARTINEZ, primera familia paraguaya en el país, no son nuevos en nuestros ambientes. Ya en el año 1949, cuando era Ministro de Paraguay en Chile, José Antonio Moreno González, Esteban, el Embajador actual, se había adentrado en el corazón chileno...

El mismo Ministro se lo llevó consigo cuando partió a Río de Janeiro, y después de dos años de efectiva actuación en la capital carioca, López Martínez fue llamado a su patria para actuar de Jefe de la Policía del Paraguay, cargo de responsabilidad, sobre todo en esa época. Se anunciaba la visita del Presidente de Argentina J. D. Perón, quien por primera vez salía de su patria en visita oficial a un país amigo (1950).

o—000—o

CUANDO se le pregunta a López Martínez cómo llegó a Chile, responde que fue un favor del Presidente Perón. Lo que tiene forzosamente que explicar en seguida. Fue su actuación como Jefe de Policía en Asunción que le ganó el favor del Presidente Federico Chávez, ofreciéndole la oportunidad de elegir el país en donde le gustaría cumplir con sus funciones de Embajador. Para eso le presentó cuatro Embajadas acéfalas: Inglaterra, Colombia, Venezuela y Perú. El Jefe de la Policía pedía Chile, y como en esa época se encontraba en Santiago, hasta hace unos meses, el Embajador Mallorquín, el coronel López Martínez se fue, "como para hacer hora", a Colombia. El traslado de Mallorquín —casado con una de las chilenas más hermosas, Lucía Quittner— a México, le dio la oportunidad de cumplir con su deseo...

Y aquí lo tenemos "como en su propia casa", según dice, bailando entusiastamente y cumpliendo protocolarmente con las cosas de rigor. De todo es capaz de hacer un veterano de la Guerra del Chaco, que siendo un joven subteniente, defendió durante dos días su trinchera atacada por abrumadora fuerza enemiga, y de resulta de le cual perdió un ojo.

Y aquí lo tendremos esta tarde de anfitrión en el Club de la Unión, en la recepción con que inician sus actividades social-diplomáticas el joven Embajador y su esposa, quien ha llegado hace pocos días para presidir la fiesta con su marido.

o—000—o

PACHECO ALTAMIRANO cumplió el 9 del presente su medio siglo de existencia en su adorado Puerto Montt, mirando el puerto de Angelmó, mil veces pintado por sus pinceles...

Para festejar esta fecha, los puertomontinos lo quisieron festejar con un banquete, pero éste no aceptó y sólo quiso saturarse una vez más de la belleza del paisaje y aprovechar el máximo de tiempo transcribiendo a sus telas el cuadro típico de Angelmó, antes que el progreso avance y borre de finitivamente el encanto primitivo de este lugar...

Pero los puertomontinos no se quedaron tranquilos con la negativa del pintor, y quisieron exteriorizar su amistad y agradecimiento hacia el artista que ha dado a conocer su Puerto en distintos puntos del mundo, y proyectaron nombrarlo "Embajador de Puerto Montt en el Mundo".

El título que lo acreditará como diplomático de la pintura en el globo terrestre se le entregará a Pacheco Altamirano en la Academia de Arte "Vicente Pérez Rosales".

o—000—o

QUE LOS MALONES ya no son sorpresas para los afectados, es algo sabido. La mayoría de las veces las propias víctimas son las que efectúan las invitaciones. La tradición indígena se ha roto con las costumbres modernas. De repente sabe fulano o perengano que se le está preparando un malón, y ¡zás! que parte más entusiasta que los organizadores, invitando a sus propios asaltantes... Este es el caso de Jorge Infante Biggs, conocido escultor, con premios a su haber, que pone en las fiestas tanto arte como para cincelar... "El sábado me van a dar un malón en mi casa; ¿por qué no va usted?", era la invitación al asalto que hacía el dueño de casa. Y hoy ya está lista la residencia del escultor esperando "el improvisado" malón. Por lo menos para él no es una sorpresa. ¡Todo lo cambia el tiempo, amigos! ¿Qué dirán de esto nuestros compatriotas araucanos?

o—000—o

MARTINELLI es un mago y socio de honor de la Sociedad de Magia de Argentina. Ayer, durante la exhibición de moda que realizó la Sociedad de Paños de Tomé, y a la que asistieron numerosas personalidades de los diversos círculos de Santiago, Martinelli hizo también sus gracias. Apagó, prendió, hizo aparecer y desaparecer cigarrillos una y cien veces. Lo mismo que las pruebas con pañuelos, bastones y otras cosas curiosas. Animaba por el micrófono la reunión de modas. Pero el público le exigió algo a que no pudo acceder, a pesar de lo mago que se demostró. Martinelli estaba a cargo de ir nombrando cada traje por su nombre y, al mismo tiempo, describiéndolo. En un momento dado, el prestidigitador anunció: "Un traje de cuadritos con blusa de color". Pero se presentó un abrigo color "mastic". El público murmuró: "Que el prestidigitador le cambie el traje", y no obtuvo respuesta. Sólo las disculpas de éste de tener el traje en el libreto que leía. Y hasta allí no más llegó la ciencia. No sacó ni puso ninguno de los trajes de paños de Tomé que se lucieron. Ni ninguna "oveja super", la novedad que se presentaba.

Y. R.

Señorita ADRIANA ROJAS OYARZUN, cuyo matrimonio con el señor Samuel Muñoz se efectuará hoy en la Iglesia de Los Capuchinos.

CONJUNTO BARROCO LONDINENSE ACTUARA MAÑANA EN LA B. B. C. — Como bien lo saben los coleccionistas de discos, el Conjunto Barroco londinense es una de las agrupaciones de música de cámara que gozan hoy de mayor prestigio en todo el mundo, pese a su corta vida. Karl Haas fundó tal agrupación durante la contienda con el propósito de ejecutar obras elegidas entre las menos conocidas del período barroco. Buena parte de ese repertorio fue descubierta por el propio Haas en el curso de cuidadosas visitas a museos europeos y norteamericanos. Por otra parte, el mencionado director del Conjunto Barroco se ha especializado en la adaptación de obras muy raramente ejecutadas para diversas combinaciones de instrumento de la familia de las maderas.

El Conjunto londinense será presentado por el Servicio Latinoamericano de la BBC. mañana, a las 19.45, y luego a las 21.45, hora chilena, lo cual supondrá una buena ocasión para juzgar los grandes méritos de una de las mejores orquestas de música de cámara que se oyen hoy en Gran Bretaña.

JORGE ALBERTO Y CARLOS GUILLERMO CHACON ALLISON.— La muerte de estos jóvenes, tan dolorosa y cruel, ha sido aceptada con cristiana resignación por sus padres y hermano.

Mañana domingo, a las 11.45 horas, en la capilla del Cementerio General, se oficiará una misa por el descanso de sus almas, y después, la bendición del nuevo mausoleo, donde serán trasladados sus restos.

LA SEÑORA MARIA JOGLAR DE VERGARA.— Una antigua y tenaz dolencia cardíaca ha hecho desaparecer de la vida familiar y social a la distinguida dama doña María Joglar de Vergara, esposa del conocido caballero don Bonifacio Vergara Lois, de recordada memoria.

Su muerte es una irreparable pérdida para su única hija María Vergara de Vergara, como también para sus relaciones sociales que supieron de su simpatía afectuosa de gran dama, y de sus condiciones personales de cultura, inteligencia y nobleza de corazón.

Sus funerales se efectuarán privadamente hoy, después de una misa que se oficiará en la Iglesia de El Seminario, a las 10.30 horas.

En la boite del Hotel Carrera.-

Cada temporada del año, el Hotel Carrera presenta en su boite Le Cirque los shows artísticos más dignos de sus distinguidos habitués. Noche a noche, en un singular despliegue de buen gusto y acogedor ambiente, el escenario de la boite está entregando a la sociedad de Santiago los más caracterizados intérpretes de la música internacional.

Ahora, como una primicia, en la boite de dicho hotel se está aplaudiendo entusiastamente al humorista de la prestidigitación: Artinelli.

Las originales actuaciones de Artinelli, socio de honor de la Sociedad de Magia Argentina, le ha dado nuevo y moderno color a la Boite Le Cirque, la que con su decoración de motivos circenses presta especial telón de fondo a las presentaciones del artista fantasista y prestidigitador.

Artinelli seguirá presentándose a las 12.30 de la noche, y, como excepción, será aplaudido por la juventud que asista al aperitivo de hoy en la tarde.

El conjunto Los Peniques, el preferido de la juventud, seguirá animando con sus novedades de la música mundial los bailes de la boite. Por su parte, la gran orquesta de Leo Martin, cuyas interpretaciones del repertorio de su música rítmica es pedido insistentemente por el selecto grupo de habitués de la boite del Carrera, proseguirá, también, con su eslabón de éxitos y aplausos en todas las reuniones de este elegante salón.

COMPAÑIA DE TELEFONOS DE CHILE

La Compañía de Teléfonos de Chile, pone en conocimiento de sus suscriptores y del público en general que, por resolución de la Administración de Teléfonos del Estado de la República Argentina, las tarifas de llamadas internacionales hacia esa República y al Paraguay y Uruguay serán aumentadas a partir del día 15 del presente mes de mayo.

Cualquier detalle sobre estas modificaciones podrá obtenerse llamando a nuestro Servicio Internacional (29).

CURSO DE ECONOMIA DOMESTICA

COMPAÑIA DE CONSUMIDORES DE GAS DE SANTIAGO

Las inscripciones para el Segundo Curso de Economía Doméstica, se encuentran abiertas en Santo Domingo 1061, Tercer Hall, de 10 a 12 y de 14.30 a 16.30 horas.

Curso para Dueñas de Casa

Clases los lunes, martes o jueves a las 10 horas o a las 15 horas.

Curso para Empleadas Domésticas

Clases los días miércoles o viernes a las 15 horas.

El Curso para Dueñas de Casa empezará el lunes 23 de mayo y para Empleadas Domésticas, el miércoles 25 de mayo.

LUNARES, VERRUGAS, MANCHAS

Elimínanse sin operación, sin dolor

CONSULTORIO MEDICO

MONEDA 973 — OF. 531

TERCIOPELO TERCIOPELO TERCIOPELO TERCIOPELO TERCIOPELO

DEPOSITO DE FABRICA

HUERFANOS 638

TELEFONO 392114

CONTRIBUCION A LOS BIENES RAICES

PROVINCIA DE SANTIAGO

Se recuerda a los contribuyentes de la provincia de Santiago, que el plazo para concelar las contribuciones de los Bienes Raíces, correspondientes al PRIMER SEMESTRE DEL AÑO EN CURSO, vence, impostergablemente, el PROXIMO 17 DE MAYO, con excepción de la comuna de Santiago, que venció el día 30 de abril ppdo.

Para evitar aglomeraciones y las consiguientes molestias, se ruega concurrir cuanto antes a efectuar los pagos, averiguándose, previamente, la suma exacta que debe cancelarse, en atención a que este año ha variado el valor de la contribución.

EL TESORERO PROVINCIAL

FESTIVIDAD DE SANTA GEMA GALGANI.— El santuario nacional de Santa Gema Galgani celebra en el día de hoy la festividad de su milagrosa patrona, conocida en todo el territorio de nuestra patria.

En su iglesia de la Av. Suecia N.o 3150 habrá misas toda la mañana. A las 10, misa solemne de pontifical, transmitida por Radio Cooperativa Vitalicia, C B. 76.

En la tarde, a las 18 horas, procesión con la imagen de la santita, y las 19 horas, misa, también transmitida por la emisora antes indicada.

HOMENAJE A DON HERNAN ESTEVEZ

Anoche se llevó a efecto en el Club Militar, la comida ofrecida a don Hernán Estévez, Director de la Escuela de Construcciones Civiles, por el personal administrativo y de servicio del plantel, y a la que concurrieron representantes del cuerpo docente y estudiantado de dicha Escuela.

La manifestación fue ofrecida por el señor Raúl Gana Lagos.

El festejado agradeció el homenaje en una breve improvisación.

SOCIEDAD PRO AYUDA NIÑO LISIADO

Se cita a los socios a asamblea general extraordinaria para el día lunes 23 del presente, a las 19 horas, en primera citación, y para el mismo día, a las 19.30 horas, en segunda citación.

EL PRESIDENTE

Santiago, mayo 12 de 1955.

Colegiales

Si sufren de la vista, antes del colegio llévenlos al médico oculista y después a

OPTICAS HAMMERSLEY

Agustinas 1090- Bandera 290- Ahumada 215-.Bandera. 310

FONCK 66

Una compañía ideal

PARA PASEOS Y HOGAR

FONOGRAFO PORTATIL "SUPRAPHON"

FABRICACION CHECOSLOVACA

HEMOS RECIBIDO UNA PEQUEÑA PARTIDA DE ESTOS MAGNIFICOS FONOGRAFOS A CUERDA

IMPORTADORA Electro Radio LTDA.

AHUMADA 19 - SAN ANTONIO 349 - SAN ANTONIO 401.

PLEGARIA POR LA VENIDA DEL REINO

"Oh, Cristo, Tú nos has incitado a orar para que advenga el Reino de Tu Padre, en el cual Su recta voluntad imperará en toda la tierra. Hemos atesorado Tus palabras, pero olvidado su significado. Tu noble esperanza se ha visto empalidecida en Tu Iglesia. Te bendecimos por las almas inspiradas, de todas las edades, que contemplaron la deslumbrante Luz de la Ciudad de Dios y por la fe dejaron sus comodidades temporales para seguir en pos de la Visión Suprema. Nos regocijamos, porque la esperanza de esas almas solitarias ha llegado a ser la fe radiante de incontables millones. ¡Ayúdanos, oh Señor, para que con el coraje que brinda la fe podamos apoderarnos de lo que se halla tan próximo y que irrumpa al fin el dichoso día de Dios! Así como hemos dominado la naturaleza para aprovecharnos de sus dones, ayúdanos a dominar hoy las relaciones sociales de la humanidad, para que establezcamos la Justicia y la Hermandad, para disfrute de todos los hombres. Porque, ¿de qué le vale a nuestra nación el aumentar su población y amontonar riquezas, si pierde el sentido de la presencia viva de Dios y el gozo de la fraternidad humana? Maestro amado, una vez más hacemos nuestra Tu plegaria. ¡Venga Tu Reino, sea hecha Tu Voluntad aquí en la tierra!".

CONGRESO DE LAS JUVENTUDES EVANGELICAS DE CHILE

19-22 de Mayo — Av. Portales esq. Cuelo

¡¡FUTBOL!!

RADIO SOCIEDAD NACIONAL DE AGRICULTURA, presenta:

¡¡¡SUCESOS DEPORTIVOS!!!

DIRIGE: Samuel Martínez. Actúan: Julio Martínez, Hernán Solís, Willy Jiménez, Luis A. Gasc y Luis Tondreau.

Programa diario a las 20 horas y desde todas las canchas

AUSPICIO: BRADEN COPPER COMPANY

CB. 57 — CE. 1.180 — CB. 90 — CD. 121 y la Cadena Nacional de Deportes de la S. N. A.

SERVICIOS CABLEGRAFICOS DE UNITED PRESS, FRANCE PRESSE Y ANSA

Gobierno norteamericano autorizó la distribución de vacunas "Salk"

WASHINGTON, 13 (U. P).— El Gobierno autorizó esta tarde el empleo de arriba de un millón de dosis de vacuna Salk, para poner nuevamente en marcha el programa de inoculación de los niños.

La vacunación contra la parálisis infantil se había interrumpido para permitir una doble verificación de la inocuidad del producto, después de registrarse casos en que niños que recibieron la vacuna contrajeron el mal.

El Director General de Salubridad, Dr. Leonard A. Scheele, hizo el anuncio y explicó que la vacuna a emplearse es de los laboratorios Parke & Davis, de Detroit.

Los científicos del Estado procederán ahora a verificar la inocuidad de la vacuna elaborada por los laboratorios Eli Lilly & Co., de Indianápolis.

"Estoy muy contento de poder hacer este anuncio", expresó el Dr. Scheele, para señalar que esto significa que otro millón de niños podrán ser vacunados inmediatamente.

La Dirección de Salubridad no autorizó el empleo de toda la vacuna hecha por Parke Davis. Scheele dijo que en espera de nueva información se demora la autorización para el empleo de otra partida de 225.000 dosis. Toda esta cantidad está en poder del Departamento de Salubridad de Minnesota.

INFORMA A LA CAMARA DE REPRESENTANTES. — WASHINGTON, 13 (U. P).— El Director General de Salubridad, Dr. Leonard A. Scheele, compareció hoy ante la Comisión de Asuntos Bancarios de la Cámara de Representantes, a la que puso al tanto de las últimas novedades sobre la vacuna Salk contra la parálisis infantil.

El Dr. Scheele se presentó ante la Comisión para responder a los cargos formulados por algunos legisladores, de que el Gobierno había hecho un "lamentable embrollo" con el programa de acción contra la poliomielitis.

Serenamente y con firmeza el Director General negó que su Servicio de Salubridad o el organismo superior, la Secretaría de Salubridad, Educación y Bienestar, hubieran lanzado "demasiado pronto" el programa de vacunación. En su conferencia de prensa del miércoles, el Presidente Eisenhower había expresado la posibilidad de que los científicos del Estado hubieran procedido con rapidez excesiva, ante la presión pública, al poner en marcha el programa de vacunación.

Scheele no aludió a la manifestación del Primer Magistrado, pero sostuvo que el Servicio de Salubridad había meditado debidamente el paso antes de aprobar la distribución de la vacuna Salk para proteger contra la parálisis infantil a miles de niños. Expresó que los científicos del Estado corrieron riesgos menores para evitar riesgos mayores.

REALIDAD MARAVILLOSA. — Calificando la vacuna Salk de valiosísima para la nación y el mundo entero, encareció a los legisladores recordar la "realidad maravillosa" de que el año pasado 440.000 niños habían recibido la protección Salk contra la parálisis.

Añadió que hasta el momento habían sido vacunados cerca de 5.500.000 niños y que sólo se habían registrado unos pocos casos de la enfermedad fuera de California y de Idaho, Estados éstos que recibieron el producto de un laboratorio". Quiso decir que en ellos había habido más casos del mal, pero que la vacuna era la que se había suspendido. El laboratorio en cuestión es el Cutter.

NUEVOS CASOS.— BOISE, Idaho, 13 (U. P). — Las autoridades de Idaho dispusieron la suspensión por tiempo indeterminado de las inoculaciones con la vacuna Salk, en vista de que tres niños que se reunieron con niños vacunados contrajeron el mal, según dijeron los funcionarios de Salubridad.

Dieciséis de los 32.000 niños que recibieron la primera inyección de la vacuna contrajeron la poliomielitis y tres de ellos fallecieron. El Director del Departamento de Salubridad, L. J. Peterson, declaró que los estudios realizados hasta ahora "señalan a la vacuna como la causa probable".

Añadió Peterson que ayer se le notificó la posibilidad "de casos de poliomielitis en personas que se juntaron con personas vacunadas. Durante el día se dió cuenta de tres casos de esta índole y esta posibilidad de contagio causa a nuestro Departamento considerable preocupación".

Dijo que "los casos que muestra esta Asociación habían sido vacunados con el producto de laboratorio Cutter. Esto quiere decir que en Idaho estamos frente a un gravísimo problema". En vista de ello se tomó la medida de interrumpir la vacunación de los niños, "al margen de los informes nacionales de aprobación de la vacuna".

Los casos de poliomielitis en niños no vacunados que se reunieron con otros vacunados, son un niño de 6 años y su hermanita de 4, residentes en Boise, y una niña de 20 meses de la zona montañosa próxima.

SINGAPUR.— La policía trata de contener a los manifestantes ayer 13, en el segundo día de desórdenes promovidos por los obreros de transporte en huelga. Se cree que los comunistas fueron los causantes de los actos de violencia en los que encontraron la muerte tres personas, figurando, entre ellas, Geno Symonds, gerente de la United Press en Asia Sudoriental. Symonds fue sacado a viva fuerza de un taxi por los revoltosos, que lo golpearon con palos y piedras hasta matarlo. (Radiofoto de la UNITED PRESS).

USA propone reglamentar pesca de alta mar bajo normas científicas

NUEVA YORK, 13 (UP).— El asesor jurídico del Departamento de Estado recomendó que la pesca en los océanos del mundo se reglamente de común acuerdo por los diferentes países, por medio de convenios internacionales basados en principios científicos, en vez de disposiciones unilaterales para extender la jurisdicción del Estado sobre sus aguas territoriales.

El asesor jurídico, el abogado Herman Phleger, en un discurso que pronunció hoy ante la Asociación Norteamericana de Derecho Internacional, se ocupó de acontecimientos recientes que tienen relación con el asunto.

Phleger declaró que dos órdenes que dio el Presidente Harry S. Truman el 28 de septiembre de 1945 han sido mal interpretadas por algunos Gobiernos, y que éstos se han valido de ellas como pretexto para ampliar los límites de la jurisdicción nacional en el mar.

Una de las órdenes se relaciona con la conservación de los recursos pesqueros de Estados Unidos, tanto por el Gobierno norteamericano en aguas contiguas al territorio nacional, como por convenios internacionales, cuando dichas aguas sean utilizadas por ciudadanos de otros países para la pesca.

"Esta orden —dijo Phleger— ha sido interpretada en ciertos medios como una reclamación de parte de Estados Unidos de derechos exclusivos en favor de sus connacionales en las aguas costeras; pero no es ese el caso ni es ese el criterio de Estados Unidos".

PLATAFORMA SUBMARINA.— La otra orden es la que se relaciona con la plataforma continental.

"La orden —explicó Phleger— declara que Estados Unidos considera los recursos del subsuelo y del suelo de la plataforma continental, como propiedad del país sujetos a su dominio y reglamentación. En casos en que la plataforma se extienda a los confines de otro Estado, la línea divisoria se fijará de común acuerdo por las dos partes a base de principios de equidad. Finalmente, la orden declara que "en nada se afectará el concepto de alta mar correspondiente a las aguas de la plataforma continental, así como el derecho de libre navegación en las mismas"...

"Como prueba de que los principios de las órdenes de Truman son justos y razones, puede citarse el hecho de que ningún país haya protestado y de que otros hayan seguido el ejemplo. Las disposiciones en vigor en el Golfo de Persia son semejantes a las de la doctrina Truman. En esto no concuerdan, sin embargo, las disposiciones de países latinoamericanos..."

"La doctrina de la plataforma continental establece, en forma clara y precisa, que los derechos de Estados Unidos a la plataforma continental en nada se opondrán a la libertad de los mares en las aguas superyacentes".

LIBERTAD DE LOS MARES.— "El principio de la libertad de los mares es tan importante hoy como cuando se enunció por primera vez. No es posible retroceder a los días de la Edad Media o de la piratería, en que los diferentes Estados demandaban tributo por el derecho de navegación en sus aguas. Tampoco es posible volver a los días de los Estados poderosos y emprendedores, que se declaraban por la fuerza propietarios de los recursos del mar".

"Si los recursos del mar son hoy día de mayor importancia por el aumento de la población, o si se ven amenazados por su explotación inicua, el recurso no consiste en hacer caso omiso del Derecho Internacional, fijando arbitrariamente límites jurisdicciones a las aguas de alta mar, o imponiendo exacciones de tributo por el derecho a pescar en dichas aguas. Tales actos llegan ya a un extremo que altera las buenas relaciones que existen por lo demás entre los Estados".

CONSERVACION DE LA PESCA. —"El remedio debiera consistir en un plan de conservación de la pesca y en la aplicación por medio de convenios internacionales. Y si bien es cierto que debe reconocerse el derecho de un Estado a los recursos de sus costas, no es posible desconocer los derechos de otros miembros de la comunidad internacional".

"El mismo principio debiera regir con respecto a la aplicación de la doctrina de la plataforma continental. Los derechos de un Estado a los recursos de su plataforma continental no pueden servir de excusa para someter las aguas superyacentes a dicha plataforma a la soberanía del Estado costero ni para interferir con el uso común de dichas aguas".

LA PLATA Y EL COBRE TUVIERON ALZAS AYER EN ESTADOS UNIDOS

NUEVA YORK, 13.— (UP)— Handy and Harman, corredores de metales preciosos, aumentaron hoy el precio de la plata en Nueva York, en 1 1|4 centavos la onza.

Por virtud de este aumento, el segundo de la semana, el precio de la onza de plata fina es ahora de 89 3|4 centavos en Nueva York.

El 11 de mayo los corredores elevaron el precio de la plata en 1 1|2 centavos, por causa del interés que mostraron los británicos en comprar varios miles de onzas en los Estados Unidos.

La entrada de los británicos en el mercado norteamericano se debe a la carestía de plata que existe en Londres.

Otra de las causas del alza del precio se debe a un acuerdo que se acaba de convenir con la República Federal alemana, por virtud del cual los consumidores de plata de ese país recibirán entre 8.000.000 y 10.000.000 de onzas de plata mexicana durante lo que resta del año actual a los precios corrientes.

El aumento de 1 1|2 centavos, el primero que se efectuó desde el 15 de marzo y dejó sin efecto una reducción de 1 1|2 centavos que se hizo el 4 de abril.

El precio de la plata se aumentó en 4 1|2 centavos el 15 de marzo. Ese fue el primer cambio que se hizo en el precio de la plata, desde el 16 de enero de 1953 y fue consecuencia de la reducción de las existencias mexicanas.

COBRE.— NUEVA YORK, 13. (UP)— La posición de julio del cobre para entregas futuras subió hoy 10 puntos, cerrando a 35.80. Se vendieron tres lotes. Las demás posiciones cerraron así:

Mayo 36.55; junio 36.10; agosto 35.50; septiembre 35.20; octubre 34.90; noviembre 34.65; diciembre 34.40; enero 34.15; febrero 33.90; marzo 33.65, y abril 33.45.

Nicaragua desmiente rumor de tensión con Gobierno de Honduras

MANAGUA, 13. (UP).— Nicaragua negó hoy, que tenga fricción alguna con Honduras, y afirmó que la política nicaragüense, se basa en el mantenimiento de buenas relaciones con Honduras.

El Minsitro de Relaciones Exteriores, nicaragüense, Oscar Sevilla Sacasa, dijo que "el informe de que Nicaragua y Honduras han retirado a sus embajadores de Tegucigalpa y Managua, y que una misión de Honduras ha salido en avión hacia Managua, para protestar contra la violación de la frontera, es completamente falso".

COMUNISTAS OCUPARON HAIPHONG Y DOMINAN LA RICA ZONA DE VIETNAM DEL NORTE

SAIGON, 13.— (UP).— El simple acto de arriar la última bandera francesa de Haifong, los soldados de la Legión Extranjera, a las 12 y cuarto de la tarde, puso hoy fin a 70 años de régimen francés en Vietnam Septentrional.

Aún antes de que la enseña tricolor descendiera de su asta, ya la mayor parte de este puerto de 200.000 habitantes, en otros tiempos tan bullicioso, estaba en manos del ejército comunista vietminhés.

El general René Cogny, comandante francés del norte de Vietnam, fue a Saigón en helicóptero con motivo de la ceremonia final, que presenció erguido a los acordes de la Marsellesa, interpretada por una banda de la Legión, mientras un soldado arriaba la bandera lenta y solemnemente.

En una breve alocución, Cogny dijo a sus soldados: "Habéis aumentado la gloria de vuestras banderas. Ahora debe quedar grabado en vuestro corazones un nombre sagrado: Tonkin. Recordadlo y sed fieles a nuestras tradiciones... adiós, amigos míos".

ENTRAN 30 CONTINGENTES. — De los primeros 30 contingentes vietminheses que entraron en Haifong, 10 se dirigieron al muelle militar, donde vieron a los últimos soldados franceses subir a los buques de transporte de tropas.

Fuertemente pertrechados, pero silenciosos y comedidos, los pequeños soldados comunistas de Ho Chi Minh, que demostraron su valía en Dien Bien Phu, presenciaron la partida de los gigantescos fusileros senegaleses, de los infantes argelinos y de los legionarios.

Esta noche sólo quedan en el norte de Vietnam, unas cuantas unidades francesas, destacadas en la península de Do Son, al sur de Haifong, en la que permanecerá Francia hasta el próximo miércoles, día 18.

La ciudad que los franceses abandonaron hoy es una ciudad al mismo tiempo muerta y en día de fiesta. Todos los comercios, restaurantes, hoteles e industria están cerrados, pero en cada ventana se ve flamear la bandera roja con la estrella amarilla del Viet Minh, y en las calles se yerguen infinidad de arcos de flores.

El sector francés, tiempo atrás barrio de extraordinario lujo, está hoy habitado por enormes manadas de ratas grises.

Comunistas decidieron derribar Gobierno del Premier Mario Scelba

ROMA, 13. (UP).— Los comunistas y sus simpatizantes, decidieron hoy tratar de derribar el gobierno de Mario Scelba, mediante un voto de censura en el Parlamento.

Los partidos izquierdistas quieren aprovecharse de la escisión que reina en las filas del Partido Cristiano Demócrata, al cual pertenece Scelba. Confían en obtener la ayuda de los derechistas cristiano demócratas. Si alguno de ellos le abandona, Scelba, caerá del poder.

Los comunistas y sus compañeros, los socialistas de izquierda, que dirige Pietro Nenni, pedirán que se convoque al Parlamento, para debatir una moción, contra el gobierno centrista de Scelba.

La posición del Jefe del Gobierno es precaria. Los miembros de su propio partido disputan entre sí y, además, no acaban de ponerse de acuerdo los demás partidos de la coalición gubernamental: social demócratas, liberales y republicanos.

Scelba, pudo sortear ayer la "primera crisis", al negarse Giovanni Gronchi, Presidente de la República, a aceptar la renuncia que le presentó cumpliendo una disposición constitucional.

Los derechistas cristiano demócratas, sin embargo, celebraron, anoche una reunión "secreta", y después se informó que en ella se había acordado forzar la crisis ahora sin esperar el resultado de las decisivas elecciones de Sicilia, que tendrán lugar, el 5 de junio.

PLANES CONCRETOS SOBRE EL DESARME PROPUSIERON LOS ALIADOS A LA URSS

WASHINGTON, 13.— (UP).— Las potencias de Occidente, según se reveló hoy, han presentado a la Unión Soviética un plan efectivo de desarme que incluye la creación de una Comisión Internacional con facultades ilimitadas de inspección.

El plan occidental lo dio a conocer el Departamento de Estado al contestar la propuesta que hizo Moscú el martes de una conferencia para el desarme. El plan soviético, que fue visto con recelo en Washington, no establecía medios efectivos de fiscalización del desarme.

El Departamento de Estado hizo la misma propuesta presentada por Estados Unidos, Gran Bretaña, Francia y Canadá, el 21 de abril en la conferencia para el desarme que se reunió en Londres bajo el patrocinio de las Naciones Unidas.

PROPOSICION ALIADA. — El Plan Occidental propone que la Comisión Internacional de Desarme tenga las siguientes facultades:

1) La de mantener oficinas permanentes en los países que subscriban el Convenio.

2) La de libre ingreso y egreso en los países participantes sin que se prohíba a sus miembros la entrada en las instalaciones que deseen visitar.

3) La del uso ilimitado de los medios de comunicación necesarios para el cumplimiento de su misión.

4) La de la inviolabilidad de sus personas, de su propiedad, de sus edificios y de sus archivos.

Desde que terminó la guerra, Estados Unidos y La Unión Soviética no han podido ponerse de acuerdo sobre cuestiones de desarme debido a que Moscú se opone tenazmente a toda fiscalización o inspección de sus instalaciones bélicas. Estados Unidos insiste en que no será posible el desarme sin la fiscalización.

La última propuesta soviética establece un límite de un millón a un millón y medio de hombres para las fuerzas armadas de la URSS., Estados Unidos y China Comunista, y de 650.000 hombres para las de Gran Bretaña y Francia.

TAYLOR DESIGNADO JEFE DEL ESTADO MAYOR DEL EJERCITO DE LOS EE. UU.

WASHINGTON, 13. — (UP). — El Presidente Eisenhower nombró hoy Jefe del Estado Mayor del Ejército al general Maxwell D. Taylor, en reemplazo del general Matthew B. Ridgway, que abandonará el puesto el 30 de junio.

En la actualidad Taylor es comandante en jefe de todas las fuerzas de Estados Unidos y de las Naciones Unidas en el Lejano Oriente. Su cargo allí será ocupado por el general Lyman L. Lemnitzer, comandante ahora de las Fuerzas Armadas en el Lejano Oriente y del Octavo Ejército.

La Casa Blanca dijo que Ridgway había escrito recientemente al secretario de ejército Robert Stevens para solicitar su pase a retiro. Ridgway, que tiene 60 años, había planeado originalmente retirarse en agosto, pero cuando hizo el pedido formal a Stevens adelantó la fecha al 30 de junio.

DATOS BIOGRAFICOS.— Taylor nació en 1901, y es ingeniero, políglota, educador y especialista en tropas paracaidistas. Siendo coronel contribuyó a organizar las primeras divisiones aerotransportadas del ejército. En la segunda guerra mundial comandó el octogésimosegundo regimiento de artillería aerotransportada en las campañas de Sicilia e Italia. En 1943 y en constante peligro de muerte se deslizó a través de las líneas germanas, y llegó a Roma para realizar negociaciones de armisticio con el Primer Ministro italiano Pietro Badoglio. Como comandante del Regimiento 101 aerotransportado se lanzó con paracaídas en Francia la noche antes del día de la invasión, convirtiéndose así en el primer general norteamericano que luchó en Francia en la segunda guerra mundial.

Resultó herido en Holanda después de su segundo asalto de combate. Después de cumplir una misión en Washington regresó a Europa con tiempo para dirigir su Regimiento 101 en el último mes de la batalla de la Comba.

Los ejércitos satélites de Moscú actuarán bajo el mando soviético

VARSOVIA, 13.— (UP).— La Unión Soviética y siete naciones comunistas más de la Europa Oriental decidieron, con la promesa de apoyo de China Comunista, poner todos sus ejército bajo un mando único.

Las ocho naciones comunistas firmarán mañana el tratado de amistad y ayuda mútua.

(El diario del partido comunista soviético, "Pravda", dijo hoy, sin embargo, que esta alianza militar se disolverá en el caso de que los occidentales muestren que están dispuestos a aceptar el plan de paz propuesto por el Kremlin).

(El periódico dijo también que el hecho de que se constituya esta alianza, no quiere decir que los ocho países hayan renunciado a establecer un sistema de seguridad colectiva paneuropeo. Si los occidentales aceptaren ese plan —añadió el diario—, la alianza comunista dejará inmediatamente de existir).

El jefe del gobierno soviético, Nikolai Bulganin, presidió la reunión de hoy en que se aprobó el Tratado de Alianza militar, que es consecuencia del rearme de la Alemania Occidental.

La China Comunista, que asistió a la Conferencia en calidad de "país observador", prometió ayudar a las ocho naciones comunistas en el caso de que estallare la guerra en Europa.

La promesa la hizo ayer el viceministro de Defensa chino, general Peng Teh Huai, que estuvo al mando de las tropas chinas en la guerra de Corea.

Las ocho naciones de la alianza son: la Unión Soviética, Albania, Rumania, Bulgaria, Polonia, Checoeslovaquia, Hungría y la Alemania Oriental.

Un breve comunicado que se publicó después de la reunión informó que los ocho países habían aprobado por unanimidad las cláusulas del tratado y decidido firmarlo mañana.

"La Conferencia decidió —dijo el comunicado—, establecer un mando unificado de las fuerzas armas de los países signatarios del tratado".

Flota soviética se dirige a zona ártica

COPENHAGUE, 13. (UP).— Una flota de buques de Guerra soviéticos, se deslizó hoy por el estrecho danés y emprendió un viaje misterioso hacia el Oeste.

Los dos cruceros pesados y los cuatro destructores del escuadrón cruzaron sin aviso previo el largo y estrecho Gran Belt, canal que separa la isla de Seeland (enque se encuentra Copenhague), de Dinamarca Continental.

En los círculos navieros daneses y británicos, se dijo que los buques, procedentes del Báltico, se dirigían hacia el mar del norte, probablemente, con rumbo hacia la base naval de Murmank, en el Artico, cuyas aguas se acaban de deshelar.

S. S. ELOGIO TRABAJO DE LOS HOMBRES DE CIENCIA

CIUDAD DEL VATICANO, 13.— (UP).— El Papa Pío XII, en un discurso hecho público hoy, elogió a los hombres de ciencia diciendo que dan realidad a "leyes superiores impuestas por el Creador al trabajo del hombre".

El Papa habló a 150 delegados del Congreso Científico que estudia el uso de antibióticos en la alimentación animal.

Recordó el Sumo Pontífice que había tenido ocasión de ensalzar a los hombres de ciencia todavía el domingo de Pascua, ocasión en la cual los exhortó a perseverar en el desarrollo de la energía nuclear para fines pacíficos.

"Es un placer incesante para nos —dijo— saludar a los hombres de ciencia que vienen a Roma con motivo de Congresos Internacionales. Nos agrada ver que estas reuniones y esta colaboración en el fructífero terreno de la investigación científica continúan en aumento, porque vemos en ello la realización de leyes superiores impuestas por el Creador al trabajo del hombre, y una medida de paz dentro del marco de una más honda fraternidad, la del trabajo y la asistencia mutua".

USO DE ANTIBIOTICOS.— Expresó el Santo Padre el criterio de que el uso de los antibióticos en la nutrición de los animales es una aplicación, "quizá inesperada, pero prometedora", de los medicamentos descubiertos por Sir Alexander Fleming, en 1928.

"Mejorar la nutrición animal —dijo— es contribuir a la promoción de uno de los importantes sectores de la economía y anticipar la solución de un problema que tiene preocupada a la mayor parte de la humanidad... Nos aventuramos a creer que vuestros cambios de impresiones y discusiones han de contribuir grandemente a la solución de las dificultades prácticas de la cría de ganados, y por medio de ésto a la incrementación de los recursos alimenticios del mundo".

Cancilleres de las Tres Potencias Occidentales llegaron ayer a Viena

VIENA, 13 (UP). (Por Robert N. Branson).— Los Ministros de Relaciones Exteriores de las tres grandes potencias occidentales llegaron hoy en avión a Viena, para firmar el domingo el tratado que devolverá a Austria la libertad que perdió hace 17 años.

Hombres y mujeres vestidos con el traje típico de los campesinos austríacos recibieron con canciones a los Ministros.

Mañana, también en avión, procedente de Varsovia, llegará el Ministro soviético.

El primero que llegó fue el Secretario de Estado norteamericano, John Foster Dulles. Después aterrizaron los aviones de los Ministros de Francia, Antoine Pinay, y de Gran Bretaña, Harold MacMillan.

REUNION PREVIA.— Un portavoz occidental declaró que era probable que los tres Ministros se reúnan mañana con el soviético, Vyacheslav M. Molotov, apenas llegue éste para acordar los detalles de la sesión en que se firmará el tratado.

"He ido a muchos países en muchas misiones —dijo Dulles al llegar—, pero nunca he sentido satisfacción tan grande como la que siento al venir aquí para firmar el tratado".

Añadió que este tratado, gracias al cual Austria recuperará la soberanía de que la privó Hitler en 1938, ha sido siempre "uno de los propósitos centrales" de la política exterior de los Estados Unidos.

En los círculos occidentales se declaró que los cuatro Ministros, además de firmar el tratado, discutirán también la conveniencia de que se reúnan los jefes de Gobierno de los cuatro países.

Carozzi le da una manito! para su menú dominical

Minuta N.º 6

TORTILLA DE CABELLO DE ANGEL

Con 4 huevos y ¼ Kg. de cabello de ángel cocidos se hacen dos tortillas, aliñadas con sal y pimienta. Se coloca la primera tortilla y se cubre con atún desmenuzado mezclado con aceite. Se cubre con la segunda tortilla.

COLIFLOR A LA POLONESA

2 coliflores se cuecen (1 si es grande) y se parten. Se dora en una sartén con manteca, 1 cebolla picada, ajo y perejil, se añade un puñado de callampas remojadas previamente, y 3 tomates pelados. Se deja cocinar 20 minutos, añadiendo agua si es necesario. Con esta salsa se condimenta la coliflor.

TORTA CAROZZI

1 litro de leche, 130 gramos de Carozzina, 130 gramos de azúcar, se cuecen juntos hasta que quede una pasta. Se le agregan 2 yemas de huevo. Se revuelve y se deja enfriar. Cuando esté frío, se corta en capas como un bizcochuelo. Se rellena con mermelada o con manjar blanco. Se recubre con las claras restantes, hechas turrón con el azúcar necesario.

Coleccione estas minutas. Recorte este parrafito y envíelo con su nombre y dirección a Concurso "MENU CAROZZI DOMINICAL" Casilla 2-4-2-8, Santiago. Podrá ganar deliciosos productos Carozzi.

El próximo sábado otro exquisito menú de la "Manito Mágica".

FIDEOS Carozzi

ECONOMIA QUE NUTRE Y AGRADA

McCANN • ERICKSON

El perfume del Romance

...cálido y persistente!

Royal Briar

ATKINSONS M. R.

CREADO EN LONDRES Y ELABORADO CON ESENCIAS IMPORTADAS

RB-CH-33

FRANQUICIAS PARA ESCOLARES EN LA LOCOMOCION, PIDEN

VALPARAISO.— El Alcalde de Valparaíso, señor Santiago Díaz Buceta, presentó a la consideración de la Municipalidad un proyecto para otorgar facilidades a los escolares primarios porteños, cuando concurren a competencias deportivas, a consultas médicas, cuando no están premunidos del carnet escolar o de uniforme.

En el proyecto del Alcalde se establece como solución que los choferes deberán aceptar el pago de la tarifa de excepción a los grupos escolares primarios fiscales que se trasladen por dichos medios con fines docentes o deportivos. Se requiere solamente que el grupo vaya acompañado de un profesor y portando un certificado del director, explicando el motivo del viaje. El certificado deberá ir, además, refrendado por la Dirección Municipal del Tránsito.

DIRECTOR MUNICIPAL DE ABASTECIMIENTOS

VALPARAISO.— El antiguo y meritorio funcionario municipal, señor Carlos Róbinson Bascuñán, que cuenta con 28 años de servicios ininterrumpidos en la Municipalidad de Viña del Mar, acaba de ser nombrado como Director de Abastecimientos. La designación del señor Róbinson Bascuñán ha sido muy bien recibida en todos los círculos municipales, porque es un reconocimiento a la labor cumplida en forma eficiente en diversos cargos de responsabilidad.

PIENSAN ENAJENAR EL PETROLERO "KAPOSIA"

VALPARAISO.— El petrolero "Kaposia", de los registros de la Petronave Limitada, está cumpliendo un último viaje entre Valparaíso y Bahía Clarencia, para traer un cargamento de petróleo nacional para Quintero y enviarlo desde allí por el oleoducto a la Refinería de Concón, para su tratamiento. La empresa Petronave Limitada está por disolverse, y en este caso, el barco pasaría en adelante a ser explotado por cuenta de sus nuevos propietarios, la Compañía Chilena de Navegación Interoceánica.

NUEVOS EDIFICIOS HARAN EN VALPARAISO

VALPARAISO.— El Consejo de la Caja de Previsión de Empleados Particulares aprobó en su última sesión adquirir un terreno ubicado en la Avenida Argentina N.os 578 al 638, entre las calles Juana Ross y Rancagua, al señor Melitón Ruiz H., en la suma de doce y medio millones de pesos. Parte de dicho terreno está ocupado por la "Barraca Ruiz", y el resto es sitio eriazo, ocupado por castillos de maderas. En ese sector la Caja va a levantar un edificio de departamentos, de varios pisos. En la actualidad se está estudiando la construcción con sus propios arquitectos.

También la Caja de Previsión de los Empleados Particulares finiquitó con la firma comercial Wessel, Duval & Cía., la compra de la propiedad que ocupa esa firma en la actualidad, ubicada en las calles Blanco y Cochrane, con la obligación de entregar el edificio el 30 de septiembre, pues en esa fecha se iniciará la demolición. En ese predio será levantado un moderno edificio de departamentos y oficinas comerciales, de doce pisos, y con un costo de más o menos treinta millones de pesos.

GALLARDAMENTE DESFILAN LOS CADETES NAVALES.— Por las calles de la ciudad desfilaron con su natural gallardía y apostura, los cadetes navales de la Escuela "Arturo Prat", en una formación de entrenamiento rutina, por el mismo recorrido que lo harán en la mañana del sábado 21, después de cumplir con las formaciones reglamentarias en la Plaza Rafael Sotomayor. El desfile de los cadetes va siempre acompañado por el público, que los aplaude por su correcta presentación. En el grabado van desfilando por la Avenida Errázuriz, y dos "pelusas" siguen marcialmente al abanderado y su escolta.

En Miraflores Alto cedieron el terreno para una población

VALPARAISO.— En una sesión especial, celebrada por la Corporación Municipal de Viña del Mar, se acordó la cesión de unos terrenos municipales a la Corporación de la Vivienda en el barrio de Miraflores Alto, con el objeto de que se pueda construir una nueva población para los empleados y obreros de la Municipalidad viñamarina. La cesión es a título gratuito de cinco hectáreas de terrenos, aportando la Corporación Municipal dineros para la expropiación, y cuando las casas estén edificadas, adquirirlas a la CORVI para ser entregadas al personal municipal. Tendrán un año de plazo para que se inicie la mencionada construcción.

EL MIERCOLES 18 LLEGA EL VAPOR INGLES "CUZCO"

VALPARAISO.— Se anuncia para el miércoles 18 del actual la llegada a Valparaíso del vapor de bandera inglesa "Cuzco", perteneciente a los registros de la Pacific Steam Navigation Company, que viene procedente de Liverpool y puertos intermedios, vía el Canal de Panamá, trayendo en este viaje algunos pasajeros y 567 toneladas de carga surtida. La principal carga que trae para Valparaíso consiste en 127 cajones que contienen licores; 125 cajas con papel para billetes para el Banco Central; 288 cajones de té de la India que fueron trasbordados y 246 cajones con whiskies de marcas británicas.

Al día siguiente arribará el trasatlántico "Reina del Pacífico", de la misma firma naviera, y también procedente de Liverpool, con numerosos pasajeros y abundante carga para Valparaíso.

PUGILES AFICIONADOS PELEAN ESTA NOCHE

VALPARAISO.— El programa boxeril de la presente semana ha sido organizado por la Asociación de Boxeo de Valparaíso con la cooperación de todos los clubes que militan en sus filas. El programa, de por sí muy interesante, consta de diez peleas, todas de atracción, pues participan aficionados del Deportivo "Quilpué" y de los clubes locales "Matadero Municipal", "Placeres", "Barón", "Valparaíso Ferroviario", "Cordillera" y "Carlos Hucke". Estas peleas se efectuarán en el amplio local del Gimnasio Universitario, de Avenida Argentina.

Los precios que se cobrarán esta noche son popularísimos, lo que hace esperar un lleno completo del local. Una buena banda de músicos amenizará la velada.

Movimiento de vapores

SURTOS EN EL PUERTO:
ALAMO, APOLO, PELLIN, GRACIETTA, CARMELITA, TORNAGALEONES, ALERCE, VILLARRICA, ARICA, PUYEHUE, CARMEN, PARAGUAY y FALKANGER.

LLEGAN

Hoy:
SANTA RITA, de Nueva York.
ALLIPEN, de Arica.
ALONDRA, de Puerto Natales.
ALMAGRO, de Río de Janeiro.

Mañana:
RIO BLANCO, de Antofagasta.
ORINOCO, de Rotterdam.
FINA, de Iquique.

SALEN

Hoy:
RODOLFO SKALWEIT, para Iquique.
ARICA, para Buenos Aires.
PARAGUAY, para Estocolmo.
LONTUE, para Antofagasta.
GULF MERCHANT, para Nueva Orleans.

Mañana:
SANTA RITA, para Nueva York.

Homenaje nocturno a los Héroes harán los universitarios

VALPARAISO.— Los estudiantes universitarios solicitaron de la Primera Zona Naval que se les permitiera rendir su homenaje de admiración y gratitud a los Héroes del Combate Naval de Iquique, en forma separada de la que rendirán los estudiantes secundarios y primarios. Su petición les fue concedida, y al efecto, este homenaje será nocturno, para darle mayor brillo, con el máximum de concurrencia de universitarios, que en el día no pueden concurrir, por sus estudios. Será verdaderamente impresionante este homenaje, en que participan las Universidades de Chile, Católica y Santa María.

En esta oportunidad se efectuará una concentración, donde se cantará la Canción Nacional, depositarán una ofrenda floral y en seguida escucharán una disertación patriótica a cargo del capitán de fragata señor Samuel Ruiz L. B. Los estudiantes universitarios efectuarán su homenaje el miércoles 18, a las 19 horas.

MINISTRO OLSEN LLEGO ANOCHE A ARICA

ARICA.— A las 20 horas arribó a esta ciudad el avión que conducía al Ministro de Educación subrogante, contralmirante Kaaren Olsen, siendo saludado por el Gobernador marítimo, señor Francisco Suárez, y autoridades educacionales. El Ministro se hospedó en el Hotel Pacífico, y en el día de hoy visitará los terrenos en donde se construirá el nuevo grupo escolar.—(CROSSA, corresponsal).

Moderno teatro con dos mil plateas proyectan construir en La Cisterna

LA CISTERNA.— Un moderno teatro, con dos mil plateas y con un costo de quince millones de pesos, se proyecta construir en el paradero 22 de la Gran Avenida, esquina de Manuel Fischmann, donde actualmente funciona la quinta de recreo "Las Brisas".

Patrocina esta iniciativa el regidor agrariolaborista don Carlos de la Cerda Lobos, quien desde que asumió su cargo edilicio ha realizado numerosas obras destinadas, como la presente, a levantar el progreso comunal.

La Municipalidad de La Cisterna considerará dicha materia en su próxima sesión, y respecto al financiamiento de la construcción referida, estará a cargo de los inversionistas señores Miguel Salinas y Oscar Encalada.— (EL CORRESPONSAL).

CLUB DE HUASOS DE ÑUÑOA TIENE NUEVA DIRECTIVA

ÑUÑOA.— El Club de Huasos de Ñuñoa —entidad guardadora en esta comuna de las tradiciones chilenas—, en reciente sesión celebrada por sus miembros, procedió a elegir su nueva mesa directiva por el período 1955-1956.

Presidente resultó elegido el señor José Díaz R., quedando el resto compuesto en la siguiente forma: vicepresidente, don Segundo Guerra F.; secretario, don Juan Ahumada Barrera (reelegido); prosecretaria, señorita Juana Giahn P.; tesorero, don José Guerra G.; protesorero, don Juan Giahn, y director, don Miguel Barceló B.— (EL CORRESPONSAL).

CHARLA SOBRE "LA ARAUCANA" OFRECIO ACTRIZ INES MORENO

PAINE.— Cumpliendo el programa de divulgación cultural y artística trazado por el personal docente de la Escuela Superior N.o 17, se llevó a efecto el miércoles último, en el salón de actos del establecimiento, la presentación de la actriz radiotelefónica Inés Moreno, quien disertó sobre diversos trozos de "La Araucana", de Alonso de Ercilla.

Próximamente, tendrán lugar nuevos actos culturales, conforme al programa trazado.— (QUINTANA, corresponsal).

TRANSMISION DEL MANDO HABRA HOY EN CLUB DE LEONES

SAN MIGUEL.— Esta noche, a las 21 horas, tendrá lugar en el Estadio Español una sesión-banquete durante la cual el presidente del Club de Leones de San Miguel, don Carlos Sanhueza Corvalán, hará entrega de su cargo al presidente recientemente elegido, don Andrés Aretxavala Marín. A este acto concurrirán damas leonas, esposas de los socios, dirigentes del leonismo metropolitano, el Alcalde de San Miguel, don Julio Quintanilla Aliaga; el presidente del Rotary Club de la citada comuna, y otras autoridades locales.

El nuevo directorio del Club de Leones de San Miguel, recientemente elegido, es el siguiente: presidente, don Andrés Aretxavala Marín; Primer vicepresidente, don Armando Nieto Costagliola; segundo vicepresidente, don Jorge Matthey; tercer vicepresidente, don Juan Isarn Solé; secretario, don Ramón González Ruiz; tesorero, arquitecto, don Oreste Depetris; domador, don Jaime Ferrer; tuercerrabos, don Juan Iriart; vocales señores Osvaldo Urbina, Lindor Rodríguez, Pedro Alonso y Carlos Mantelli.— (EL CORRESPONSAL).

DIRIGENTES MUNICIPALES TENDRAN CONVENCION NACIONAL EN CHILLAN

CHILLAN.— Una convención para considerar los diversos problemas que atañen al gremio tendrán los presidentes de veinticinco asociaciones provinciales de empleados municipales, que existen a través del territorio nacional. La sesión de apertura tendrá lugar el próximo jueves, para terminar el sábado 21. Se ha invitado al acto a autoridades de Gobierno, parlamentarios, dirigentes de otros gremios similares y a representantes de la Conferencia Nacional de Municipalidades.

Entre los diversos problemas que se abordarán en esta reunión, se tratará especialmente el problema económico de los empleados municipales, y se harán los estudios previos para solicitar un reajuste de sueldos y una bonificación compensatoria. Cabe señalar, al respecto, que existen servidores municipales en cargos de responsabilidad, tales como inspección, patentes, etc., que perciben remuneraciones de siete u ocho mil pesos mensuales.

Asimismo, se considerarán varias modificaciones al actual sistema de jubilación, el cual adolece de graves deficiencias.— (EL CORRESPONSAL).

Alcalde de Cisterna dará cuenta de su gestión municipal

LA CISTERNA.— El Alcalde de La Cisterna, don Fernando Rojas Wolff, ha invitado a las diversas instituciones y al pueblo de la comuna, en general, a una gran asamblea pública que se efectuará mañana, a las 10 horas, en el Parque Municipal, en la cual dará cuenta de la gestión que le ha correspondido desarrollar como primera autoridad de la comuna.

El señor Rojas, junto con hacer una relación de las obras ejecutadas, informará de las gestiones que se encuentran encaminadas para dar solución a diversos problemas. Se referirá especialmente a las obras que se piensan abordar con los fondos del empréstito recientemente obtenido por la Municipalidad, al ensanche de la Gran Avenida, al alcantarillado de la comuna, etc.

Las Juntas de Vecinos nos encargan invitar a todos los habitantes de La Cisterna a este acto público, que ha logrado despertar gran interés entre los vecinos.

CUERPO BOMBERIL DE BUIN CUMPLIO 25 AÑOS DE VIDA

BUIN.— Veinticinco años de existencia cumplió ayer, en medio del cariño y admiración de este pueblo, el Cuerpo de Bomberos de Buin.

Con tal motivo, se efectuó en la mañana una romería al cementerio, visitándose las tumbas de los miembros de la institución fallecidos. Acompañaron la marcha el Gobernador del Departamento, don Abel Gárate, autoridades edilicias, la Cruz Roja, instituciones deportivas, gremiales y sociales y numeroso público.— (REMENTERIA, corresponsal).

ENTREGA DE ARMAS EN ESC. DE INFANTERIA

SAN BERNARDO.— A las 10.30 horas de hoy se hará entrega de las armas al nuevo contingente de la Escuela de Infantería.

La ceremonia se iniciará con honores a las autoridades y luego hará uso de la palabra el Director de la Escuela, coronel Alfonso Cañas Ruiz-Tagle. Posteriormente las armas serán bendecidas para ser entregadas, en seguida, a los conscriptos.

El acto terminará con honores a la Bandera y a las autoridades.

FALSO AGRICULTOR QUE ESTAFO $ 1.400.000.— FUE APREHENDIDO

SAN FERNANDO.— Desde los primeros días de enero de este año se hizo presente en San Fernando y Santa Cruz un agricultor que se ponía distintos nombres, quien, con documentos falsos que acreditaban que era dueño de grandes extensiones de siembra de trigo, arroz y maravilla, se presentaba a corredores de frutos del país y también directamente a los arroceros de San Fernando y Santa Cruz a ofrecer sus productos y a solicitar sacos vacíos para los envíos respectivos. Las personas con quien hacía estos negocios no tenían ningún inconveniente en facilitarle dichos sacos, ya que este individuo, para hacer sus estafas, tomaba el nombre del prestigioso y conocido agricultor don Jorge Cancino Téllez, de Santa Cruz.

Los afectados, al ver que este pseudo-agricultor no daba señal de vida, dieron cuenta al inspector jefe de Investigaciones de Colchagua, don Rolando Ramírez, quien se trasladó a Santiago en compañía del detective señor René Castro.

Después de una fatigosa pesquisa, lograron detener al falso agricultor el lunes último, en calle Bellavista esquina de Gandarillas, en una bodega que existe en ese lugar, donde había dejado sacos a consignación, y en los momentos en que recibía la suma de 130 mil pesos. Se trataba de Elías Fernando Arce Arenas, nacido en Santa Cruz, de 32 años de edad, quien el ser detenido confesó de plano su delito e indicó la parte donde había vendido los sacos, confesando que por estas ventas había recibido cerca de $ 1.400.000, dinero que había gastado en vestirse, ayudar a una amiga y el resto a divertirse.

En San Fernando estafó a don Fernando Maturana en dos mil sacos vacíos, avaluados en $ 320.000; a la Arrocera de San Fernando, igual cantidad, avaluados en la suma de $ 400.000; a la Arrocera de Colchagua en 1.500 sacos, avaluados en $ 200.000, y a la firma Riesco y Valdés, de Santiago, en 4.500 sacos, avaluados en $ 500.000. Todos estos sacos eran conducidos a Santiago y vendidos en distintas partes.— (SILVA CORDOVA, corresponsal).

CARABINERO SE SUICIDO DENTRO DE AUTOMOVIL

BUIN.— Con un tiro de pistola puso ayer fin a sus días el carabinero de la dotación de San Antonio Mario Pacheco Barrera, mientras viajaba en el interior del automóvil patente Z. E. 204, conducido por el señor Jorge Aguilar. El cadáver fue conducido a la Morgue local, siendo el señor Pacheco detenido, mientras se esclarecían los antecedentes sobre el hecho.

Según se estima, el carabinero adoptó esta determinación impulsado por motivos sentimentales.— (REMENTERIA, corresponsal).

ANDARIVEL CAYO SOBRE UN OBRERO

PETORCA.— En circunstancias que el obrero Lorenzo Silva, de 20 años de edad, se encontraba trabajando junto a José Ahumada en el andarivel de la mina "Los Quilos", se cortó el cable que sostenía este vehículo, cayendo estrepitosamente al vacío. El carruaje alcanzó en su caída al obrero Silva, quien recibió graves lesiones en la cabeza, quedando en grave estado.

Ante la necesidad de someterlo con urgencia a una intervención quirúrgica, fue enviado ayer mismo a Santiago, donde quedó hospitalizado.— (HUERTA, corresponsal).

Extracto de los Estatutos de la Sociedad Cooperativa de Consumos "Sodesa" Ltda.

Constituída el 15 de octubre de 1954, cuya acta fue reducida a escritura pública, ante notario de Santiago, Roberto Arriagada Bruce, el 28 de marzo de 1955, modificada por escritura pública de 26 de abril de 1955, ante el mismo notario.

SOCIOS FUNDADORES:

Socios que suscriben 48 acciones cada uno:
Señores: Daniel Antúnez, Paulino González, Carlos Guiraldes, Alberto Nef, José Requena, Noel Wallis, Raúl Flores, Samuel Jaque, Hernán Ibarra, Gonzalo Rodríguez, Gonzalo de la Maza, Bertha N. de Márquez, Eugenio Vidal de la F., Tomás Délano, Duberlín Arismendi, Omar Morris.

Socios que suscriben 24 acciones cada uno:
Señores: Julio Aránguiz, Raúl Copier, Juan Corsi, Gumercindo Rojas, Jorge Cerpa, José Cubillos, Federico Fox, Darío Ocaranza, Mario Ordenes, Zacarías Villarroel y Manuel Merino.

Los socios son obreros y empleados, y legalmente domiciliados en Santiago, Bernardo O'Higgins 1170.

DURACION.— 20 años.
DOMICILIO.— Santiago.
OBJETO.— Distribuir artículos alimenticios y similares; conceder créditos controlados y adquirir terrenos para venderlos, a los asociados.
CAPITAL SOCIAL.— $ 258.000, dividido en 1.032 acciones de $ 250 cada una, que se pagan con 10 o|o al contado y saldo en cuotas periódicas.
BENEFICIOS.— Se distribuirán: 20 o|o fondo de reserva; una cuota para pagar intereses sobre acciones; saldo en proporción las operaciones efectuadas por cada socio durante el ejercicio.

AUTORIDADES PROVISIONALES

CONSEJO DE ADMINISTRACION.— Carlos Guirarles, Bertha N. de Márquez, Eugenio Vidal, Darío Ocaranza, Samuel Jaque, Ernesto Villarroel, Mario Viera, Tomás Délano, Hernán Ibarra.
JUNTA DE VIGILANCIA.— Jorge Cerpa, Juan Rojas, Juan Séve.
GERENTE.— Raúl Flores.

Panorama del mundo

WASHINGTON, 13 (UP).— El Banco de Exportación e Importación anunció la firma de un convenio, en virtud del cual se establece un crédito de siete millones de dólares para la construcción de un sistema de agua potable para la ciudad de Asunción.

WASHINGTON, 13 (UP).— El Gobierno de Honduras no ha hecho hasta ahora gestión alguna para llamar la atención del Consejo de la Organización de Estados Americanos (OEA) sobre las noticias de que fuerzas armadas nicaragüenses entraron en su territorio.

WESTON, Massachusetts, 13 (UP).—Anoche y hoy se registraron en el sismógrafo del Observatorio del Boston College dos terremotos de tierra, cuyo epicentro estaba en las cercanías de la República Dominicana.

LONDRES, 13 (UP).— Para las elecciones generales del 26 hay sesenta candidatos católicos, de los cuales 15 pertenecen al Partido Conservador y casi todos los demás al Laborista.

ROMA, 13 (UP).— La señora María Delgado de Odría, esposa del Presidente del Perú, general Manuel Odría, llegó esta noche a Roma, en avión, procedente de Nueva York.

BERNA, Suiza, 13 (UP).— El Gobierno suizo considera favorablemente la idea de que la proyectada Conferencia de los "Cuatro Grandes" se celebre en Suiza, probablemente en julio, según se informó en fuentes autorizadas.

BANDUNG, 13 (UP).— Treinta y tres personas fallecieron al descarrilar un tren expreso de pasajeros en las inmediaciones de esta ciudad. También resultaron heridas 39 personas, veinte de ellas de gravedad.

Aumenta en el mundo interés por publicar noticias extranjeras

COPENHAGUE, 13.— (UP) —Los delegados a la asamblea del Instituto Internacional de Prensa subrayaron hoy el creciente interés de los periódicos en las noticias del extranjero y las dificultades técnicas para darles curso.

J. M. Lucker, del diario "Volksrant", de Amsterdam, manifestó que los directores de periódicos deben insistir en "buena redacción, informaciones bien terminadas, con clara presentación de los hechos y los antecedentes necesarios".

Añadió: "deberíamos dar semanalmente panoramas de asuntos extranjeros y tendríamos que seguir los sucesos. Con demasiada frecuencia se informa sobre la presencia de una nube atómica sobre algún océano, pero la suerte posterior de la nube nunca es conocida.

"También deberíamos acordarnos de publicar noticias gratas, no sólo sobre guerra y catástrofes".

E. Carlebach del "Maariv" de Tel Aviv, Israel, expresó que las agencias de noticias mundiales deberían tener personal de experiencia de ciertas zonas geográficas en los grandes centros de noticias para corregir las informaciones destinadas a los lugares de donde ellos son oriundos. Esto, añadió, contribuiría a despertar el mismo interés en las noticias extranjeras que el lector tiene por las de su país.

Werner Friedmann, del "Sueddeutsche Zeitung" de Munich, declaró: "Al hombre común de un país le agrada leer algo sobre el hombre común de otras partes".

Claude Veillet-Lavallee, del "France-Soir" de París, dijo que los diarios deben tener cuidado al relacionar los acontecimientos internacionales y tendrían que dar espacio a los aspectos humanos de las informaciones.

Negociaciones con Rusia darán resultados sólo a largo plazo

BONN, 13. — (UP)— El Canciller Konrad Adenauer previno hoy que serán menester prolongadas negociaciones de las grandes potencias occidentales con la Unión Soviética para poner fin a la guerra en frío. Recalcó que sería una ilusión pretender resultados rápidos.

El gobernante formuló sus apreciaciones en un extenso informe sobre la conferencia de París, de la que regresó ayer, presentado hoy al Consejo de Ministros.

Un vocero oficial expresó que el Gabinete aprobó unánimemente los resultados de la reunión de París, incluso el último convenio franco-germano sobre el Sarre. Y congratuló al Canciller, que en París, intervino por primera vez en una reunión internacional como gobernante de la soberana república federal. En tal carácter su patria fue incorporada a la Organización del Tratado del Atlántico Norte y a la Unión de Europa Occidental.

PROGRESOS EN PARIS.— Participaron de la reunión ministerial representantes de los cuatro partidos que integran la coalición que gobierna al país. El vocero oficial informó sobre la satisfacción expresada por Adenauer ante "el muy considerable progreso" realizado en París, que acercaron la posibilidad de una conferencia de las Cuatro Grandes Potencias del mundo, pero sin dejar de advertir que las negociaciones entre Occidente y Oriente tomarán mucho tiempo antes de que puedan desembrollar los complejos problemas.

Advirtió, por otra parte, Adenauer, que la unificación de Alemania podría examinarse sólo a la luz del conjunto de problemas mundiales. Expresó, sin embargo, confianza en que el Oeste seguía el camino adecuado en procura de la unificación de la nación germana. Anunció el Gabinete que probablemente se efectuaría una conferencia de los Ministros de Relaciones Exteriores de Francia, Unión Soviética, Estados Unidos y Gran Bretaña, a ser seguida por una corta reunión de los jefes de Estado, tras lo cual los ministros seguirían discutiendo las cuestiones.

AMERICA LATINA

PUERTO RICO

SAN JUAN, 13 (UP).— El Tribunal Superior halló culpables de agresión para cometer asesinato a las dirigentes nacionalistas Isabel Rosado Morales, Carmen María Pares y Doris Torresola.

También halló culpable del mismo delito a José Rivera Sotomayor, secretario privado del jefe del Partido Nacionalista, Albizu Campos, que está cumpliendo una sentencia de 100 años de cárcel.

El fallo fue dictado ayer a últimas horas de la tarde. La sentencia contra esos nacionalistas, acusados de actividades terroristas cuando la policía detuvo a Albizu Campos después del ataque a tiros a miembros del Congreso norteamericano, será dada el 23 de este mes.

COLOMBIA

BOGOTA, 13 (UP).— Manuel Mejía, presidente de la Federación de Cafeteros, emprendió hoy un misterioso viaje, cuyo destino parece ser Europa, según se informó en fuentes de dicha Federación.

MEDELLIN, Colombia, 13 (UP).— El diario "El Colombiano" atribuyó a "fuentes allegadas al Palacio Presidencial" la noticia de que el viaje del Presidente Rojas Pinilla a Ecuador habría sido aplazado por algunos días. Anteriormente no se había dado a conocer fecha de salida.

PERU

LIMA, 13 (UP).— Después de un debate que se prolongó hasta la madrugada, el Senado aprobó el proyecto de ley, ya aprobado en la Cámara de Diputados, que establece la pena de muerte para los secuestradores de menores que den muerte a su víctima. El proyecto establece que el Ministerio de Gobierno y la policía harán cumplir la pena de muerte a las 24 horas de dictada la sentencia.

ARGENTINA

BUENOS AIRES, 13 (UP).— El Poder Ejecutivo remitió al Congreso un mensaje y proyecto de ley, declarando provincias a todos los territorios nacionales.

MENDOZA, 13 (UP).— El sacerdote Lorenzo F. Quintal, de Godoy Cruz, solicitó telegráficamente una audiencia con el General Perón, alegando que ha sido "suspendido injustamente por el Obispo de Mendoza por causa de mi defensa de su movimiento". Dice el presbítero que hará importantes declaraciones.

RADICALES SE ABSTIENEN DE DISCUTIR LA REFORMA RELIGIOSA EN ARGENTINA

BUENOS AIRES, 13 (UP).— (Por Bernardo Rabinowitz). —El radicalismo, que representa electoralmente el 80 por ciento de la oposición, se declarará "prescindente", cuando se discuta en el seno de la Asamblea Constituyente la reforma a la Carta Magna para separar la Iglesia y el Estado.

Este es el resultado de una encuesta realizada entre los principales dirigentes del "Movimiento de Intransigencia y Renovación", que domina en la vida interna radical y gobierna sus principales organismos.

Hay también opinión formada para concurrir a las elecciones de convencionales constituyentes que, según todos los síntomas, se realizarán en el próximo mes de noviembre. Los radicales acudirán a los comicios, como lo han venido haciendo hasta ahora, a pesar de la firme actitud sostenida por sectores internos del movimiento denominado "Unionista" e "Intransigente" (este último responde a las inspiraciones del líder Amadeo Sabattini). E irán a las elecciones, entendiendo que así estarán en condiciones de "defender en la Asamblea Constituyente la actual redacción del artículo 40 de la Constitución", que declara que "los minerales, las caídas de agua, los yacimientos de petróleo, de carbón y de gas y las demás fuentes naturales de energía, con excepción de los vegetales, son propiedades imprescriptibles e inalienables de la nación, con la correspondiente participación en su producto, que se convendrá con las provincias". Tal presunta reforma es por ahora tan sólo un hecho imaginativo, pues el proyecto de enmiendas a la Constitución presentado por los diputados nacionales de la CGT, sólo habla de separación de la Iglesia y el Estado. Los radicales creen que si hay reforma constitucional, puede ser alcanzado cualquier artículo de la Constitución.

CAUSA DEL ABSTENCIONISMO.— La posición prescindente, en el asunto de los vínculos con la Iglesia, de los radicales intransigentes y renovadores, partiría del hecho de que ellos juzgan que no dispondrían de todos los elementos de difusión necesarios para debatir tan fundamental materia. La Convención radical que debe fijar la línea a seguir en relación con la Iglesia y con la concurrencia a las elecciones de convencionales reformadores de la Constitución, será convocada por el Comité Nacional del Partido.

Ese Comité ha sido citado para el día 20. Tienen mayoría en los dos organismos los radicales intransigentes renovadores que apoyan a los dirigentes Arturo Frondizi y Arturo Balbín. En la reunión del Comité volverán a plantear sus febriles querellas los unionistas y los sabattinistas, firmemente embarcados en la abstención. Y lo harán ahora con mayor vehemencia, porque la mesa directiva del Comité Nacional ha desconocido al bloque parlamentario formado por siete legisladores unionistas, basándose en que uno de sus miembros, Miguel Angel Martínez, no ha acatado la resolución de inscribirse en los nuevos registros partidarios de Santa Fe.

La misma mesa directiva reconoció al nuevo bloque integrado por cinco intransigentes. Técnicamente, el Comité debe citar a la Convención con treinta días de anticipación, pero si media una razón de "urgencia", este plazo puede abreviarse en cualquier medida.

PIDEN A OMS LA MAXIMA PRIORIDAD EN ESTUDIOS DE RADIACION NUCLEAR

MEXICO, 13 (UP).— Ayer se recomendó a la Organización Mundial de la Salud, que se dé "la máxima prioridad" a la protección de la humanidad contra los nocivos efectos de la radioactividad.

En su informe a la VIII Asamblea General de la Organización, el doctor Marcelino G. Candau, del Brasil, su Director General, exhortó también a que se efectúe una campaña de cuatro años para librar al mundo completamente de la malaria.

Subrayando que cada vez mayor número de países está formulando programas para el uso pacífico de la energía atómica, el Dr. Candau dijo que por primera vez en su historia, la Organización tendrá que destinar parte de su presupuesto de 1956 a los estudios del uso de las substancias radioactivas para fines médicos.

Recomendó que los 350 delegados de 75 países que asisten a la Asamblea, busquen medidas para la protección de los trabajadores de las instalaciones de energía atómica y de la población residente en las inmediaciones de éstas contra la radioactividad.

"Se ve claramente —manifestó— que los administradores sanitarios de todos los países tendrán que emplear todos los medios para desprenderse sin peligro de los desperdicios radioactivos, con objeto de prevenir la contaminación del aire, la tierra y el agua. La protección contra la radioactividad tendrá que recibir durante mucho tiempo la máxima prioridad en la Organización Mundial de la Salud".

PROBLEMA DE LA MALARIA.— El Director informó que gracias a los esfuerzos de este Organismo especializado de las Naciones Unidas, hoy pueden considerarse curadas o protegidas contra la malaria, a más de 230 millones de personas.

Previno, sin embargo, que el mosquito portador de la malaria está adquiriendo resistencia al "DDT", y que todavía hay 370 millones de personas expuestas a la enfermedad. "No hay duda —dijo— de que toda nuestra campaña contra la malaria está en un momento crítico".

El doctor Candau propuso que la Organización inicie una campaña de cuatro años, con todos los medios disponibles, para eliminar el virus de la malaria de la población humana, creando con ello una situación en la que, al haber desaparecido la enfermedad, los mosquitos no puedan propagarla.

IN MEMORIAM

DON MANUEL CARVACHO DIAZ
(Q. E. P. D.)

Inolvidable papacito, el 17 de mayo se cumplirá el primer año de pena y amargura al recordar tu partida hacia el Más Allá, un año de sufrimientos al no tenerte a nuestro lado donde todo era alegría y felicidad y que el destino ingrato y traicionero nos privó para siempre de tanta dicha.

Ese día, como siempre, llegaremos hasta tu tumba a regarla con nuestras lágrimas marchitas de tanto sufrir.

¡Cómo le pedimos a Nuestro Señor Jesucristo resignación y tranquilidad, pero todo es imposible!

Rogamos a los que fueron sus amigos y nuestros, se sirvan acompañarnos a la misa que se oficiará en la Iglesia Santa Lucrecia por el eterno descanso de su alma, mañana domingo, a las 10 A. M.

Sus hijos y familia

In Memoriam.—

Mañana domingo 15 de mayo, se cumplirán 4 años desde que abandonó este mundo, nuestro querido e inolvidable esposo, padre y suegro, don Luis Ibarra Contreras (Q. E. P. D.), para ir al lado de Dios que necesitaba de su presencia, en la morada de los hombres buenos.

Con tal motivo, se oficiará una santa misa, en la Capilla del Cementerio Católico, a las 11 horas, para así sentirnos más cerca de su alma.

Ana V. vda. de Ibarra; Ana Ibarra de C. y Antonio Castillo C.

IN MEMORIAM

Con motivo de cumplirse el lunes 16, diez años del sensible fallecimiento de nuestra querida madre, señora ROSALBA FRANCISCA ROA de LOPEZ

Se oficiará en su memoria una misa de difuntos, en la Parroquia Santa Rosa de Lima, ubicada en Federico Scotto esquina de Ecuador (altura del 3800 por Ecuador), a las 8.30 horas.

Sus hijos.

Mañana domingo, se dirá una misa por el descanso del alma, de la señora

MARINA GUTIERREZ vda. de ALJARO

En la capilla del Cementerio General, a las 10 horas, será oficiada esta ceremonia por Monseñor Manuel Larraín, obispo de Talca.

Sus hijos.

DEFUNCIONES

Ha dejado de existir nuestro querido esposo, padre y hermano, don

EDUARDO GALLARDO SIGEÑA

Hoy sábado se oficiará una misa por el eterno descanso de su alma, a las 10 horas, en la Parroquia Ñuñoa (Plaza Ñuñoa). El cortejo partirá a las 16 horas, de dicha Parroquia al Cementerio General.

La familia.

Ha dejado de existir nuestro querido padre, suegro y abuelito, don

BENIGNO ESPINOZA MOLINA

Sus restos serán sepultados en el Cementerio General hoy sábado a las 14 horas, partiendo el cortejo desde su casa habitación, Francisco de Toledo 5352 (San Miguel).

La familia.

Ha dejado de existir nuestra querida e inolvidable hija, hermana y cuñada, señorita

SILVIA GALAZ LEIVA

Sus restos serán sepultados hoy, en el Cementerio General. El cortejo partirá desde su casa habitación, calle Tucapel N.o 3130, a las 16.30 horas.

La familia.

Ha dejado de existir nuestro querido esposo, padre, suegro y abuelito, don

MAXIMO LOYOLA CARRASCO
(Q. E. P. D.)

Sus restos serán sepultados hoy sábado, en el Cementerio Católico. El cortejo partirá a las 16.30 horas, desde su casa habitación, Avda. Pizarro N.o 2152.

La familia.

Ha dejado de existir mi querido abuelito, don

MAXIMO LOYOLA CARRASCO
(Q. E. P. D.)

Sus restos serán sepultados hoy sábado, en el Cementerio Católico. El cortejo partirá a las 16.30 horas, desde su casa habitación, Avda. Pizarro N.o 2152.

Adriana Carrasco Loyola.

Ha fallecido doña

CLODOMIRA ROJAS REYES

Sus funerales se efectuarán hoy, en el Cementerio General, partiendo el cortejo desde su domicilio, Copiapó N.o 463, a las 16.30 horas.

La familia.

Ha dejado de existir mi querido esposo, don

EXEQUIEL ALIAGA CORNEJO

Sus funerales se efectuarán hoy, en el Cementerio General, partiendo el cortejo desde su casa habitación, El Pino 781, a las 16 horas.

Elena vda. de Aliaga.

DEFUNCIONES

Ha dejado de existir nuestra querida suegra, madre y abuelita, señora

ANDREINA MARCHETTI vda. de CATTANI

Sus restos serán sepultados hoy, en el Cementerio General, partiendo el cortejo desde su casa habitación, Avda. Sucre 1321, a las 10 horas, a la Parroquia de Nuestra Señora del Luján, donde se oficiará una misa por el descanso de su alma, a las 10.30 horas.

Manuel Goncalves, señora y familia.

Ha dejado de existir nuestra querida madre, suegra y abuelita, señora

ANDREINA MARCHETTI vda. de CATTANI

Sus restos serán sepultados hoy, en el Cementerio General, partiendo el cortejo desde su casa habitación, Avda. Sucre 1321, a las 10 horas, a la Parroquia de Nuestra Señora del Luján, donde se oficiará una misa por el descanso de su alma, a las 10.30 horas.

Francisco Cattani, señora y familia.

Ha fallecido nuestra querida madre, suegra y abuelita, señora

ROSA TITUS vda. de SEPULVEDA

Sus restos serán sepultados mañana domingo, en el Cementerio Católico, después de una misa que se oficiará en la Iglesia Corazón de María, a las 10 horas.

La familia.

"Se acelera la construcción de habitaciones a través de todo Chile".

En Santiago, Antofagasta, Iquique, Copiapó y Valparaíso, la Caja de Previsión de EE. Particulares pone en marcha su gigantesco Plan Habitacional

Cumpliendo estrictamente con el programa que se ha fijado en el desarrollo de su plan habitacional, el Consejo del Instituto de Previsión de los Empleados Particulares, ha continuado estudiando ofrecimientos de terrenos en diversos puntos del país. El Consejo, resuelve estas operaciones con rapidez en beneficio de los intereses de los imponentes, ya que una larga tramitación, se traduce en el encarecimiento de los terrenos.

D. CARLOS A. ESPINDOLA TORREALBA, vicepresidente de la Caja de EE. PP., quien ha declarado: "Para llevar a cabo el plan de inversiones en que estamos empeñados, debemos evitar dilaciones que redunden en mayor costo de la construcción y de los terrenos adquiridos para edificar. Es una carrera con el tiempo, gran aliado de la inflación, a la que sólo podemos derrotar comprando oportuna y convenientemente. Por eso estamos acumulando grandes stocks de materiales. Porque no queremos volver a reconsiderar periódicamente los presupuestos, es que nos anticipamos a proveernos de lo que en un futuro muy próximo podría alterar totalmente lo que hoy tenemos calculado invertir en el "Plan Habitacional".

Así el Consejo, en sus últimas sesiones ha acordado comprar los siguientes terrenos: en Santiago, en Esperanza y Maipú, 3.826 m2., al precio de $ 2.930 el m2., más 3 millones que corresponden a edificios y galpones existentes con material aprovechable, en las nuevas construcciones. Santiago, 950 m2., en la Avenida República, N.os 105 al 115, en 7 millones 700 mil pesos. En Antofagasta, 166 mil m2., de propiedad fiscal, en calle Angamos, entre Quinta Gómez y Cuerpo de Defensa de Costa, en 2 millones de pesos. Una vez que el Consejo ha resuelto la adquisición de terrenos se encomienda inmediatamente al Departamento Técnico de la Caja, y a las Sociedades "Empart", el estudio de los proyectos, que permitirán levantar en los mismos, edificios económicos y cómodos.

OBRAS ENCOMENDADAS ACTUALMENTE.— Para mejor información de nuestros lectores damos una nómina de las obras que ya han sido encomendadas: La Empresa "Empart" N.o 5, estudia por encargo del Consejo, un proyecto para construir en los terrenos adquiridos en Antofagasta. Se levantará allí una Unidad Vecinal, que llevará el nombre de "Gran Vía". La Sociedad "Empart" N.o 10, proyecta ya lo que se construirá en los terrenos que la Caja posee en la Avenida José Santos Ossa, con una cabida de 36 mil 962 m2. La población se denominará "Las Tanias". Las viviendas proyectadas, estarán sujetas a las siguientes características: 10, con 4 dormitorios; 24, con 4 dormitorios; 6, con 4 dormitorios; 12, con 4 dormitorios; 25, con 4 dormitorios; 6, con tres dormitorios; 32, con 3 dormitorios; 32, con 4 dormitorios, distribuidas en los bloques, A, B, C, D, y F; con un total de 15.789 metros edificados.

La misma Sociedad "Empart" N.o 10, está estudiando los planos para la construcción de la población General Saavedra. Se proyectan allí 151 viviendas, con planos y especificaciones aprobados ya por el Departamento Técnico. El presupuesto consultado establece un costo para dicho proyecto de 302 millones de pesos, incluída la urbanización. La mayoría de los grupos habitacionales que allí se levantarán serán de 4 dormitorios, como en el caso anterior. La Sociedad "Empart" N.o 2, ha recibido el encargo de proyectar la edificación de los terrenos adquiridos por la Caja, en la Avenida Pedro de Valdivia N.o 1164, con una superficie de 3.450 metros cuadrados.

OBRAS EN EL NORTE.— La "Empart" N.o 5, está abocada a la planificación de un proyecto destinado a aplicarse en la ciudad de Iquique, en los terrenos ubicados en la manzana N.o 622, con una superficie de 7 mil 912 metros cuadrados. La misma Sociedad está encargada de proponer los planos, y un proyecto de edificación, para realizar en 6.740 metros cuadrados, adquiridos también en Iquique, en terrenos limitados, por las calles Unión, 21 de Mayo, Libertad, y 18 de Septiembre.

En Copiapó se han comprado los terrenos de la Chacra "Los Sauces", con una superficie de 60 mil metros cuadrados. El Consejo también encomendó a la "Empart" N.o 5, el estudio de un proyecto para edificarlos. La "Empart" N.o 9, está abocada al estudio de otro proyecto destinado a edificar los terrenos que la institución ha adquirido en Reñaca, con una superficie de 304 mil metros cuadrados. Como puede apreciarse, el Consejo está cumpliendo con celeridad y oportunidad el desarrollo de su Plan.

Arquitectos y Constructores

ARTEFACTOS SANITARIOS DE PORCELANA VITRIFICADA, MARCA "FANALOZA" DE PRIMERA CALIDAD SELECCIONADA

Lavatorios de pedestal y murales — Bidets — Silenciosos — W. C. corrientes — Lavamanos, accesorios, etc. — Azulejos blancos de 11x11 cm. y 7 1/2" x 15, para entrega inmediata, marca "PENCO", de primera calidad seleccionada.

ARTEFACTOS DE FIERRO FUNDIDO, MARCA "FENSA"

Baños de nicho, para revestir y corrientes — Lavatorios de pedestal y murales — Lavacopas — Lavaplatos — Piletas de lavandería — Receptáculos — W. C. — Turcos — Botaguas, etc.

TODO DE PRIMERA CALIDAD SELECCIONADA

Artefactos Sanitarios importados, marca "STANDARD", con sus correspondientes fittings de la misma fábrica.

LAVATORIOS DE PEDESTAL — SILENCIOSOS — BIDETS

LA CASA QUE VENDE MAS Y MAS BARATO EN CHILE
CASA GARCIA
ALAMEDA esq. AVENIDA ESPAÑA Reembolsos Casilla 3224

Y AHORA TAMBIEN EN SAN DIEGO 582
MUEBLERIA "HOLLYWOOD"
COCINAS, ESTUFAS A PARAFINA
LAMPARAS, CATRES Y TODA CLASE DE MUEBLES
PRECIOS INCREIBLES CON GRANDES CREDITOS POR INAUGURACION
MUEBLERIA "HOLLYWOOD"
582 SAN DIEGO 582

$ 3.000.

ganará usted al comprar su terno o sobretodo en la acreditada Sastrería "La Buenos Aires". Precios bajos, nunca vistos, por liquidación total y cambio del giro.
TERNOS Y SOBRETODOS SOBRE MEDIDA
SAN ANTONIO 372
Segundo piso, oficina 10, y por Huérfanos 801, ascensor

PAPUDO
VENDO DOS
LINDOS SITIOS
orilla del mar. Consultar a
BERIOS
HOTEL MODERNO
Teléfono 1 — Papudo

OCASION:
$ 14.800.—
LIVING REINA ANA, con cojines tapizados en rico gobelino.
$ 26.500.—
Precioso amoblado de comedor, buffet, vitrina, licorera, bar; regia mesa, seis sillas tapizadas en felpa. Estado general flamante.
657 — Nataniel — 657

Alta Calidad PARA Altas Temperaturas

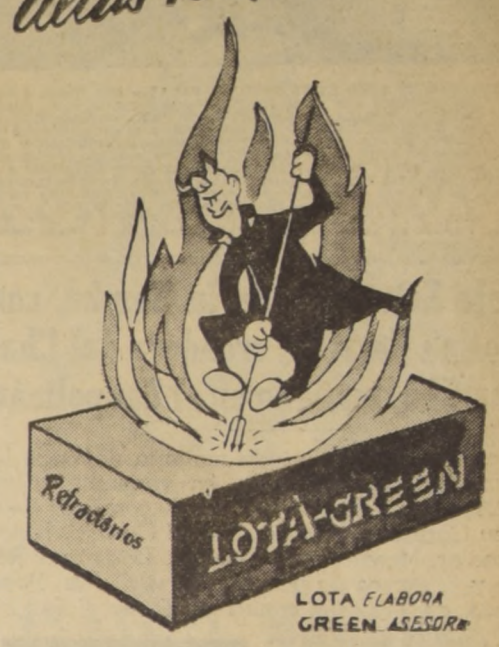

Refractarios LOTA-GREEN S.A.

¡Eficiencia y Economía!
Ponemos a su disposición ELEMENTOS DE ARQUITECTURA PRE-FABRICADOS

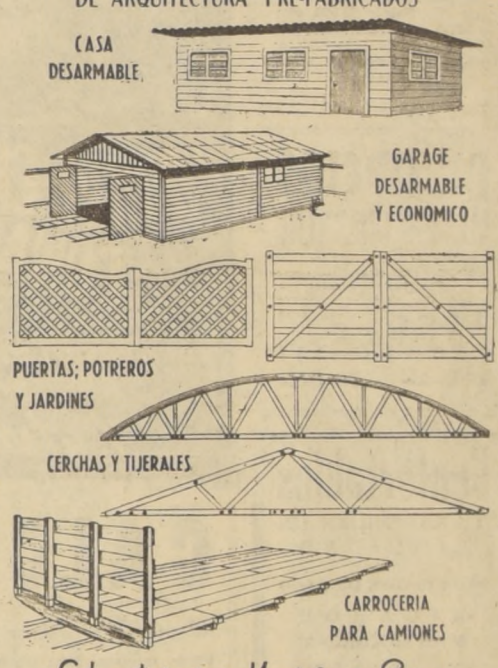

Estructuras de Maderas Ltda.
"BIMA"
NATANIEL 21 - CASILLA 13110 - TELEFONO 64241
Horas de oficina: 11.30 a 12.30 y de 5.30 a 7.30

el mejor entre los mejores
Dry GINGER ALE
Antartic
Compañía Cervecerías Unidas

MAYOR PROTECCION

para su motor
Con el aceite que tiene
MAS ALTO INDICE DE VISCOSIDAD *

PIDALO A SU DISTRIBUIDOR

FIERRO S. SACK
SAN PABLO 1179-MORANDE 817

recibimos trabajos de estampados

DISPONEMOS DE PRENSAS
A "FRICCION" DE 180 Y 100 TONELADAS DE PRESION
Y "EXCENTRICAS" DE 32, 30 Y 10 TONELADAS DE PRESION

FANAP SOC. LTDA.
FABRICA NACIONAL DE PALAS
ERNESTO SAGNER P. Y ALEJANDRO SAGNER B.
BLERIOT 55 · FONO 92769
(CARRASCAL, CUADRA 4300)

EL ESTRENO DE AYER EN EL ANTONIO VARAS.— Con franco y decidido éxito se estrenó ayer en el Teatro Antonio Varas, la pieza satírica del comediógrafo rumano Jon Luca Caragiale, "Una carta perdida", la que había despertado justificada curiosidad entre nuestros amantes del arte dramático por ser ésta la primera obra de un autor balcánico que se representa en Chile. El público recibió la pieza con muestras de viva complacencia, riendo de buena gana con el acentuado humorismo y el caudal de comicidad con que está expuesto su asunto. En la instantánea, captada durante una de las escenas más graciosas de "Una carta perdida", vemos a Domingo Tessier, María Maluenda, Agustín Siré y Jorge Lillo, actores del Teatro Experimental de la Universidad de Chile, que se han anotado un nuevo éxito en la interpretación de la citada comedia rumana.

Bola Sete, Rey de la Samba, con Isolina Carrillo, creadora del Cha-Cha-Chá, mañana en el Caupolicán

Gran espectáculo brinda mañana domingo la Empresa Chilena Cóndor, en vermouth a las 18.20 y noche a las 21.40 horas, con Bola Sete y su Carnaval Carioca; Isolina Carrillo, Izidor Handler, Mosaicos de América, Doris and Rosie y "Esta es la Fiesta Chilena", de Pepe Rojas, en "Hilario contra el Rucio Sofanor"

El espectáculo musical del año presenta mañana domingo, en funciones de vermouth a las 18.20 y noche a las 21.40 horas, la Empresa Chilena Cóndor del Teatro Caupolicán. Sensacional duelo musical librarán mañana domingo, en el Caupolicán, el extraordinario guitarrista Bola Sete, con Teresinha Bittorcourt en "Carnaval Carioca", frente a la creadora del ritmo que supera al mambo: el Cha-Cha-Chá, genial interpretación de Isolina Carrillo con el Trío Sepia, Bertha, Gilda y Gloria, y la voz de Guillermo Arronte.

Actuará, además, todo el espectáculo del famoso Waldorf. Vale decir, la gran Orquesta Espectáculo de Izidor Handler "Mosaicos de América", y Doris and Rosie. Se presentará, además, la más popular de las Cías. chilenas folklóricas "Esta es la Fiesta Chilena", de Pepe Rojas, en "Hilario contra el Rucio Sofanor", genial interpretación de Pepe Rojas, con Teresa Maibé, Estela Loyola, Ramón Diez, Lucho Souza y Hnos Lagos.

TERESINHA BITTERCOURT

Las localidades, a los precios de $ 150 platea numerada y $ 50 galería, están a la venta desde hoy sábado a las 10 de la mañana.

MANZANAS Y PERAS
ASPROMAN
FUENTE DE SALUD
VENTAS POR MAYOR
AV. BRASIL 1290 y SAN BORJA 1225
Reparto a domicilio: Fono 33852

Film premiado exhibirán Cinelandia y San Martín

El delicioso film "La princesa que quería vivir", subirá el lunes a las pantallas de los cines San Martín y Cinelandia. Esta producción del sello Paramount que obtuvo varios Oscares de la Academia de Hollywood, presenta a la encantadora Audrey Hepburn en un personaje que le valió el aplauso unánime. Junto a ella vemos a Gregory Peck y Eddie Albert, dirigidos por el cotizado William Wyler.

Silvia Pinal enamorada de Miguel Torruco, en un film

Silvia Pinal, la estrella que nos visitó hace poco y que tan gratos recuerdos nos dejara de su dulce personalidad, es la dura y engañosa amante que roba el amor de un hombre casado en la cinta "Si Volvieras a Mí", donde Libertad Lamarque lleva a cabo el mejor papel de su carrera cinematográfica.

"Si Volvieras a Mí", emocionante como la vida misma en sus problemas de su complejo corazón humano, se estrena el lunes próximo en la pantalla del cine Santiago.

DETECTIVES PRIVADOS
Atendemos informaciones comerciales y particulares, vigilancia y ubicación de personas. COBRANZAS
Seriedad y reserva absoluta.
Atención a domicilio
AHUMADA 6 — Dep. 32
3.er Piso — Fono 66752

NECESITO MANICURA
para atender Fábrica de medias. Buen Salario. Trabajo permanente.
DIRIGIRSE A
Irarrázaval 1515

$ 270.000.—
al contado a 100 metros Gran Avenida, entre paradero 19 y 20,
LINDO SITIO
totalmente urbanizado, 12 por 30. Saldo 70.000 con $ 3.500 mensuales. Escritura y entrega inmediata.
Datos TELEFONOS 87625 y 40204

DIVORCIOS
MESA y GUERRERO
ABOGADOS ESPECIALIZADOS
Atención de 11 a 13 y 18 a 20 horas
ESTADO 152
DEP. 811 — Santiago

Confortables
TENGO ORDEN DE LIQUIDAR
FACILIDADES DE PAGO
NICANOR MARTICORENA
Casa de Remates
MONEDA 778

CARRERA METEORICA.— Alicia Quiroga, como los pueblos felices, casi no tiene historia. Su carrera ha sido meteórica; pero conviene señalar —para ejemplo de otras jóvenes que sueñan con triunfar en el teatro— que esta Alicia chilena sólo vino a entrar a ese país de las maravillas, que es el proscenio, después de largos estudios y de tesonera práctica en papeles de escaso lucimiento. Así llegó a una brillante madurez artística, que le permitió ser elegida para el más destacado papel de "Noche de Reyes", la obra de Shakespeare con que el año pasado se convirtió en la más celebrada figura juvenil de nuestra escena. En atención a ese triunfo, los Productores Teatrales Asociados, cuya compañía servirá para inaugurar el Teatro Sur del Hotel Carrera, han contratado a Alicia Quiroga, confiándole un importante papel en la comedia del escritor británico Kenneth Horne "Sí y no", que conoceremos en breve, al abrirse para el público las puertas de esa elegante sala destinada al cultivo del teatro de jerarquía. Si el año pasado fue venturoso para la gentil actriz chilena, el presente ya le tiene destinado un nuevo triunfo.

Esther Williams nadará el lunes en el cine Lux

Un programa doble, integrado por cintas Metro, exhibirá el Cine Lux a contar del lunes próximo. Estas cintas de poderosa atracción, han de llevar gran concurrencia a este cine continuado de calle Huérfanos. Las películas a que nos referimos, son: "La Reina del mar", realizada en tecnicolor y que sirve de lucimiento a la encantadora Esther Williams, actriz nadadora que aparece en sensacionales bailes acuáticos, y "La nave del destino", un hermoso drama que muestra las navegaciones de un barco conducido por un grupo de aventureros, en el que Spencer Tracy junto a Gene Tierney, Van Johnson y Leo Genn, realizan una labor admirable.

CALCETINES
60 — 65 — 75 — 80 — 90 — 100 — 120
Venta mínima: una docena. Fábrica: Bellavista N.o 0503
Hay, además, calcetines sport, soquetes para niños, corbatas, pañuelos, medias, camisetas. NOTA: Tranvía 9 lo deja a la puerta. Micros San Francisco-Bellavista, bajándose altura Clínica Santa María.
SABADO ABIERTO TODO EL DIA — TELEFONO 391478
NO CONFUNDIR: BELLAVISTA 0503

Ministerio de Obras Públicas
DIRECCION DE OBRAS SANITARIAS
Se piden propuestas públicas para la construcción de las obras del Agua Potable de Valparaíso, aducción PACHACAMA-SAN ISIDRO; aducción a continuación PACHACAMA-SAN ISIDRO; obras complementarias del sector PACHACAMA-SAN ISIDRO, las que se abrirán el día 25 de mayo, a las 12 horas, y a las que podrán presentarse los contratistas aceptados entre los que se inscribieron en el Registro Especial para esta obra.
Bases y antecedentes en la Oficina de Partes, a contar del día 16 de mayo.
EL DIRECTOR DE OBRAS SANITARIAS.

INFORMATIVO DE LOS TEATROS DE LA SATCH

En sus funciones de hoy sábado, la Cía. Nacional de Comedias Alejandro Flores presenta, en tarde y noche en el Teatro Satch, la hermosa comedia de Edgar Neville "El baile", consagrada por la crítica y público. Junto al primer actor actúan Malú Gatica y Emilio Gaete, formando un trío insuperable que apasiona al espectador por su acertada interpretación.

En tarde y noche actúa hoy la Cía. de Jorge Quevedo en la Sala Talía con la graciosa comedia de Mario Cánepa "Yo no puedo vivir sin tu mujer". La graciosa trama y chispeante diálogo hacen reír sin descanso al espectador.

La Cía. de Cuentos Infantiles de Patricia Morgan, se presenta mañana en matinée a las 3.15 en el Teatro Satch con el hermoso cuento de Carlos Barella "Caperucita Roja". La dirección artística estará a cargo de Julio Asmussen y los papeles principales a cargo de conocidas figuras del ambiente. Las localidades para esta fiesta de los niños ya se encuentran a la venta.

El príncipe Felipe en la intimidad
A veces impaciente y falto de tacto, el duque de Edimburgo es, no obstante, sumamente popular. En un país donde manda el hombre, solamente él está obligado a recibir cortésmente órdenes de su esposa. Lea en SELECCIONES de abril cómo, sin embargo, ha demostrado ya en forma notable que es algo más que "el marido de la Reina". Lea también "Lo que la sangre puede revelar", un libro condensado y otros 22 artículos de interés. ¡Pida SELECCIONES hoy!

ABOGADO
SANCHEZ DEL POZO
Moneda 1137 — Of. 78
Especialmente asuntos y juicios de matrimonio, Posesiones efectivas, particiones. De 11 a 12.30 y de 17 a 19 horas.
FONO 80813

Conserve bien su jardín
colocando una instalación de
regadío automático
Una cosa práctica y económica, pudiendo regar solo el jardín. No se cobra hasta que no se entregue funcionando. Trabajo garantido.
MADRID 1349

MAYO
TEMPORADA DE MARISCOS
CURANTO
MERVILLES

PIELES
OFRECE
POTOKER
ABRIGOS
CAPAS, ESTOLAS
MONEDA 720 ENTREPISO
FONO 84094

SOCIEDAD EXPLOTADORA DE TIERRA DEL FUEGO
DIVIDENDO PROVISIONAL N.o 133
Por acuerdo del Directorio se pagará desde el jueves 12 del presente, por intermedio del Banco de A. Edwards y Cía., en Valparaíso y Santiago, un dividendo provisional de $ 15 por acción, previa deducción del impuesto a la renta.
Valparaíso, 11 de mayo de 1955.
El Director-Gerente

DOS MUJERES Y UN HOMBRE CASADO EN UN TRIANGULO PASIONAL: FILM

Libertad Lamarque, la estrella más famosa de la pantalla argentina y azteca, es la protagonista de la cinta "Si volvieras a mí", una historia de amor y sacrificio, donde un hombre casado se debate entre su esposa y el atractivo de una amante, que no es otra que nuestra bien conocida Silvia Pinal.

"Si volvieras a mí", plena de emoción y de calor humano, se estrena el lunes en la pantalla del cine Santiago, según un programa del sello Pel Mex, y una dirección cinematográfica de Alfredo Crevenna.

COMPAÑIA CHILENA DE ESPECTACULOS — CCE — LOS MEJORES PROGRAMAS EN LAS MEJORES SALAS
PRESENTACION DEL NUEVO Y REVOLUCIONARIO SISTEMA
VISTAVISION
SIMBOLO DE PERFECCION
CON SU GRAN PANTALLA PANORAMICA Y SU NUEVO INVENTO DE FILMACION Y PROYECCION QUE PERMITE PROYECTAR PELICULAS FILMADAS EN CINEMASCOPE PANTALLA PANORAMICA Y PLANAS
SU EQUIPO TUSHINSKY SUPER CINEFOR LENSES • PERSPECTA ESTEREOFONIC SOUND

HOY 3-6.30-9.30 Rex Fonos 31143 31144 — Paramount presenta su 2.a semana por Elizabeth Taylor y Dana Andrews en LA FURIA DE CEYLAN (Menores)	HOY 7 p.m. PETIT Rex Fono 31143 — TARDE, a las 7 NOCHE, a las 10 LECHO NUPCIAL con Lilianette y Norman Day
3-6.30-9.45 SANTIAGO Fonos 35444 32888 — 4 funciones: matinée, 2.30; selecta, 5; vermouth, 7 1/4, y noche, a las 10, con Carmelita González y Pedro Infante en LOS HIJOS DE MARIA MORALES (Menores)	ROTATIVO VICTORIA Fono 30021 — Rotativo de 1.15 adelante, con Dean Martin y Jerry Lewis en EL RABO DE LA ESTRELLA (Menores)

GUIA DEL ESPECTADOR

TEATROS

ALHAMBRA.— Cía. Revistas Piareseques N.o 2.

ANTONIO VARAS.— V. y N.: Una carta perdida.

CAUPOLICAN.— N.: Campeonato de Catch, Juchas de relevos.

COUSIÑO.— Cía. de Revistas Piareseques.

DIEZ DE JULIO.— V. y N.: Cía de Revistas Burlesque.

L'ATELIER. — V. y N.: Quiere casarse conmigo.

MARU.— V. y N.: Crimen perfecto.

MUNICIPAL.— A las 19 horas: Instituto Extensión Musical U. Chile, Segundo Sinfónico Extraordinario a precios rebajados.

OPERA.— A las 19, 21.15 y 11.15 horas: Compañía de Revistas Bim-Bam-Bum.

SATCH. — V. y N.: Compañía de Alejandro Flores: El baile.

TALIA. — V.: Yo no puedo vivir sin tu mujer.

PETIX REX.— V. y N.: Lecho nupcial.

CINES

ALAMEDA. — R.: Nunca me abandones, Negro es mi pasado y Noticiarios.

ALMAGRO. — R.: Agárrame si puedes, Marabunta y Agregados.

AMERICA. — R.: Vuelo trágico, La señal roja, Capitán Kidd.

ALCAZAR. — V. y N.: Su Majestad de los mares del Sur, Selina.

AUDITORIUM. — R.: Apache y Noticiarios.

ANDES. — R.: El mar de los barcos perdidos, Hembra brava, Mi amigo el ladrón.

APOLO. — R.: Frente a los marcianos, La ronda, El mundo en peligro.

ASTOR.— M., V. y N.: Lo que la tierra hereda y Noticiarios.

AVENIDA MATTA. — R.: Fruto verde, Cumbres de soberbia, Caballero nocturno y Noticiarios.

BANDERA. — M., V. y N.: Róbinson Crusoe, Noticiarios.

BALMACEDA. — R.: Agárrame si puedes, Marabunta y Agregados.

BAQUEDANO (Pantalla panorámica). — R.: La bestia humana, O'Cangaceiro.

BLANCO ENCALADA. — R.: Padres delincuentes, Mi amigo el ladrón, Europa 1953 y Noticiarios.

BRASIL. — R.: Genio y figura, Conflicto de amor.

BOLIVAR. — R.: Ratas del desierto, El mundo en peligro, La soga siniestra.

CAPITOL. — R.: La historia de Joe Louis, Puños de hierro, Caballero audaz, Aurora de rebeldía.

CARRERA (Pantalla panorámica). — R.: El charro y la dama, Reportaje.

CENTRAL (Pantalla panorámica). — M., V. y V.: Violetas imperiales.

CENTRAL (Pantalla panorámica). — M., V. y N.: Violetas imperiales.

CERVANTES. — R.: Mi mujer es formidable.

CINELANDIA. — R.: Las siete mujeres de Barba Azul y Agregados.

CITY. — R.: El tesoro del cóndor de oro, Noticiarios y Agregados.

COLON (Pantalla panorámica). — R.: Las comadres quedan viudas, Burlada, Peluquero de señoras.

CONTINENTAL. — M., V. y N.: Robinson Crusoe, Noticiarios y Agregados.

CLUB DE SEÑORAS. — R.: Escándalo en la Costa Azul, La importancia de llamarse Ernesto.

CHILE. — R.: La historia de Joe Louis, Puños de hierro, Caballero audaz, Aurora de rebeldía.

DANTE. — M., V. y N.: Robinson Crusoe y Noticiarios.

DELICIAS. — R.: Cantando nace el amor, Sabaka y La selva ruge.

DIECIOCHO. — R.: Con fuego en su corazón, Feliz engaño, Música en el alma.

EGAÑA. — V. y N.: Camino de sacrificio, Violetas imperiales.

EL GOLF (Pantalla panorámica). — V. y N.: Mi mujer es formidable.

EL SALTO. — R.: La burla del diablo, El peñón de las ánimas, Negro es mi pasado y Serial.

ESMERALDA. — R.: Puños de hierro, La historia de Joe Louis, Aurora de rebeldía y Agregados.

FLORIDA. — R.: Infierno bajo cero.

GRAN AVENIDA. — R.: El charro y la dama, Reportaje y Agregados.

HOLLYWOOD. — R.: La infame, Los tres mosqueteros, La historia de siete suicidas.

IDEAL CINEMA. — R.: Amor divino y perverso, La última avanzada, Locura criminal.

IMPERIAL. — R.: Fruto verde, Riberas de heroismo, Europa 1953 y Noticiarios.

IRIS. — R.: El bruja roja, Hombres o bestias.

ITALIA. — R.: Fruto verde, Mi amigo el ladrón, Vuelo trágico.

LAS LILAS (Pantalla panorámica). — M., V. y N.: Un día en los tribunales y Noticiarios.

LIRA. — R.: Tu vida en mis manos, La soga siniestra, Riberas de heroismo.

LIBERTAD (Pantalla panorámica). — R.: Agárrame si puedes, Marabunta, Noticiarios.

LO FRANCO. — R.: La mujer codiciada, Capitán Kidd, Monstruo humano, Vuelo trágico.

LO CASTILLO. — Próxima inauguración.

LUX. — R.: La dama marcada, Los miserables, Noticiarios.

MAIPO. — R.: El charro y la dama, Reportaje y Agregados.

MANUEL RODRIGUEZ. — R., Reportaje, El charro y la dama y Agregados.

MARCONI. — R.: El bruja roja, Hombres o bestias y Noticiarios.

METRO. — M., V. y N.: Después de la boda, Noticiarios y Agregados.

MIAMI. — R.: El nido de víboras, El rata.

MINERVA. — R.: Capitán Maravilla, Bomba y los elefantes, Serial.

MIRAFLORES. — R.: Conflicto de amor, La última patrulla y Noticiarios.

MONUMENTAL. — R.: Las comadres quedan viudas, Burlada, Peluquero de señoras.

MODERNO. — R.: La infame, Plata en la luna, Tesoro del desierto.

NACIONAL. — R.: Las comadres quedan viudas, Por tierra al Pacífico, Burlada.

NACIONAL (De Puente Alto). — R.: Mujeres del teatro, Más abajo del Sahara, Lágrimas robadas y Noticiarios.

NORMANDIE. — R.: Sinfonía eterna y Bruja blanca.

NOVEDADES. — R.: Mi amigo el ladrón, Madrugada infernal, Dama por una noche.

NUÑOA. — R.: Aventura, Los cuatro desconocidos, Motín sangriento.

O'HIGGINS. — R.: Agárrame si puedes, Marabunta y Agregados.

ORIENTE (Pantalla panorámica). — M., V. y N.: Máscara en azul.

ODEON. — R.: Negra angustia, Rodeo trágico, En el tiempo de zarzuela.

PALACE OVALLE. — R.: La soga siniestra, Plata en la luna, Enemigos del universo, Conflicto de amor.

PACIFICO. — M., V. y N.: Máscara azul, Noticiarios y Agregados.

PRAT (Pantalla panorámica). — R.: Las comadres quedan viudas, Burlada, Por tierra al Pacífico.

PALERMO (Puente Alto). — R.: La bestia humana, Experimento diabólico, Tarzán y la mujer leopardo y Noticiarios.

PLAZA. — M., V., S. y N.: El curandero y Noticiarios.

PEDRO DE VALDIVIA. — V. y N.: Violetas imperiales.

PRINCIPAL. — R.: Dibujos, Noticiarios, Danzas y bellezas.

PRINCESA. — R.: Mujeres sacrificadas, Ahora soy rico, Mariquita de mi corazón, Testigo del crimen.

PORTUGAL. — R.: Burlada, Mi amigo el ladrón, Las comadres quedan viudas.

PROVIDENCIA. — R.: La historia de siete suicidas, Todos los hermanos eran valientes, La infame.

REAL. — M., V. y N.: Róbinson Crusoe, Noticiarios y Sinopsis.

RECOLETA. — R.: Fruto verde, Mi amigo el ladrón, Peluquero de señoras.

REGINA. — V. y N.: Su Majestad de los mares del sur.

REPUBLICA. — R.: Capitán maravilla, Bomba y los elefantes, Serial y Noticiarios.

REX. — M., V. y N.: La furia de Ceylán.

RITZ (Pantalla panorámica). — R.: Mi mujer es formidable.

RIALTO. — R.: El bruja roja, Hombres o bestias.

ROXY. — R.: Apache, Noticiarios y Agregados.

ROMA (Pantalla panorámica). — R.: Todos los hermanos eran valientes, Un tiburón en la calle.

SAN ANTONIO. — R.: Crimen de París, Los amantes malditos.

SANTA LUCIA (Pantalla panorámica). — M., V. y N.: Violetas imperiales.

SANTIAGO. — M., V. y N.: Los hijos de María Morales.

SAO PAULO. — R.: El gran gorila, Noticiarios y Agregados.

SAN MIGUEL. — R.: Hembra brava, El mar de los barcos perdidos, Los tres mosqueteros.

SAN MARTIN. — R.: El último minuto, Noticiarios y Sinopsis.

SELECTA. — R.: El valle de los caníbales, Amor que pasa, Mujer codiciada, Simbad el marino.

SEVILLA. — R.: Feria de pasiones, Nobleza vaquera, Madres incautas y Sinopsis.

VALENCIA. — V. y N.: Compañía Flor Hernández: Lo que Dios no perdona.

VICTORIA. — R.: El rabo de la estrella.

VIENA. — R.: Soy un prófugo, Vuelo trágico, Capitán Kidd.

YORK. — R.: El tesoro del Cóndor de Oro, Noticiarios y Agregados.

VEDETTE SUPER-ATOMICA VIENE AL OPERA. — Esta beldad, que hace pensar en una moderna Eva, cavilando si debe o nó hincar el diente a la manzana del Paraíso Terrenal, es la estrella cuyos fulgores podrán contemplar en breve los santiaguinos en el escenario del Teatro Opera. Ya adelantamos, en ediciones pasadas, que Buddy Day —empresario y director de la Compañía de Revistas Bim Bam Bum—, no perdió su tiempo en el viaje que acaba de realizar a la Argentina y el Uruguay, en busca de un número sensacional para su teatro. Como iba dispuesto a traerse una vedette super-atómica, no le fue difícil hallarla, pues, justamente, en los días de su permanencia en Buenos Aires, celebrábase allí la tradicional Semana de la calle Corrientes, y el jurado del concurso para elegir a la Venus de la principal arteria porteña, no vaciló en ungir con tal título a Nélida Roca, bailarina, cancionista y torbellino rítmico que, desde hace dos años, constituye el mayor atractivo de las revistas bonaerenses. Ni corto ni perezoso, Buddy Day se fue a ver a la artista. Cuando ésta le hizo pasar, el experimentado empresario creyó estar soñando. Lo que veían sus ojos no era una mujer, sino el último experimento de Nevada, con piel de terciopelo. Se pinchó un dedo para convencerse de que estaba despierto. Luego firmó un cheque en blanco, y le dijo: "Ponga usted mismo la cantidad que guste como honorario mensual por actuar en mi compañía de revistas, en Santiago de Chile". Y, en menos de cinco minutos, quedó cerrado el contrato con la despampanante Nélida Roca, que llegará a nuestra capital la semana próxima.

POR CUARTA VEZ JOAN CRAWFORD VUELVE A CONTRAER MATRIMONIO

Por cuarta vez, Joan Crawford contrae matrimonio. Como muchos lectores recordarán, su primer marido fue Douglas Fairbanks (hijo); el segundo, Franchot Tone; y el tercero, Phillip Terry. El nombre de su nuevo y cuarto cónyuge no lo precisa el informante de donde hemos recogido la noticia; pero ésta emana de personas estrechamente ligadas a la famosa artista. Una vez más vuelve a ponerse de manifiesto el amor de Joan Crawford por la vida hogareña. Lo atestiguan, primeramente la dedicación que le exigen sus cuatro hijos adoptivos: Cristina, de 15 años; Cristóbal, de 11, y las mellizas Cathy y Cynthia, nacidas en 1947; y en seguida, su inveterado afán de perder la libertad, encadenándose a sucesivos Romeos.

La vida de esta notable estrella, fue opaca en sus comienzos. Nació en la ciudad de San Antonio, en Texas; y, cuando sus padres se trasladaron a Kansas, empezó allí a estudiar danza. Más tarde trabajó en una oficina, ganando apenas 15 dólares semanales. Luego ingresó a un café cantante, como corista, hasta el día en que un influyente empresario de revistas la hizo debutar en Broadway. Al poco tiempo, un productor cinematográfico propuso a Joan una prueba ante las cámaras, de donde resultó su primer contrato con los Estudios Metro. El primer tiempo hizo papeles insignificantes, hasta que llegó su oportunidad en la película musical "Sally, Irene y Mary", en la que triunfó plenamente, entrando, entonces, de lleno a la fama, el nombre de Joan Crawford.

De éxito en éxito, la actriz fue encumbrándose, hasta que en 1945 conquistó el ansiado Oscar, por su inimitable interpretación de Mildred Pierce, en la película "El suplicio de una madre". Desde este film, el resto de su carrera ha sido una sucesión de triunfos: "De amor también se muere", "Posesión", "Miedo Súbito", etc. Ahora llega a Chile su primer papel en una cinta del Oeste, interpretando a una mujer valiente y decidida, en la película titulada "Johnny Guitar" o "Mujer Pasional", en la que forma pareja con el notable actor Sterling Hayden, y que será estrenada el martes próximo en nuestra capital.

Como puede verse, Joan Crawford no deja de hacer noticia, como lo confirma ahora el anuncio de su cuarto matrimonio.

Joan Crawford, aparece aquí interpretando a una mujer del Oeste de los Estados Unidos en su más reciente película: "Johnny Guitar" o "Una mujer pasional".

CHARLO, EL NOTABLE CANTANTE ARGENTINO, DE PASO EN SANTIAGO

Desde hace dos días se encuentra de paso en nuestra capital, el notable cantante argentino Charlo, a quien nuestro público ha tenido ocasión de aplaudir en diversas oportunidades a través de sus presentaciones en teatros y boites. Desde 1947, fecha de su última visita a Santiago, en la que obtuvo un éxito pocas veces igualado por otro artista de su género, Charlo ha realizado diversas jiras por los países hispanoamericanos, y ha actuado en los principales teatros revisteriles y emisoras de Buenos Aires, recibiendo siempre entusiastas aplausos por su condición de fino intérprete del cancionero popular argentino y de sus propias e inspiradas composiciones. Como era de imaginarlo, su paso por Santiago, despertó de inmediato el interés de diversos empresarios de espectáculos; uno de los cuales le extendió ya contrato para intervenir como atracción máxima en los "shows" de un concurrido local céntrico. El compromiso ha sido suscrito para el mes de julio próximo, ya que el aplaudido artista debe cumplir hasta esa fecha obligaciones contraídas con anterioridad.

SILVIA OXMAN ESTRENA HOY SABADO "¿QUIERE CASARSE CONMIGO?"

Sylvia Oxman, la simpática primera actriz del teatro L'Atelier, presenta hoy en funciones de vermouth y noche, su último estreno en Chile: "¿Quiere casarse conmigo?", pieza del comediógrafo húngaro Ladislao Fodor.

Una vez finalizadas las representaciones de esta obra, Sylvia Oxman preparará sus maletas para viajar y posiblemente, establecerse en España.

La comedia "¿Quiere casarse conmigo?" que se presenta desde hoy en el teatro L'Atelier, tiene como intérpretes, además de Sylvia Oxman, a otra primera actriz: Josefina Ríos, distinguida figura que ha trabajado al lado de Berta Singerman, y Orestes Caviglia, a los actores Fernando Rivas y Luis Alarcón y a la joven debutante Yolanda Williams.

¿Por qué paga más? SOMOS FABRICANTES
IMPERMEABLES
LIQUIDACION PILOTOS
CAPITAS PARA COLEGIALES
FABRICA DE IMPERMEABLES
NATANIEL 202

DOMINGO 15 MAYO A LAS 3 P. M. — TEATRO MUNICIPAL — PRECIOS POPULARES
BALLET CLASICO NACIONAL
que dirige VADIM SULIMA
Presenta auspiciado por I. Municipalidad de Santiago
1) UCRANIANA
2) TRES PASCUALAS
3) DANZAS DE LA OPERA "AIDA"
PROXIMO ESTRENO "MASCARADA"

EL MAS EXTRAORDINARIO CONJUNTO TRAIDO DIRECTAMENTE DESDE LA HABANA. ARTISTAS EXCLUSIVOS DE TROPICANA CLUB DE CUBA

LAS CHICAS DEL BIM-BAM-BUM
10 VEDETES SENSACIONALES
Julian BENITO Y SU GUITARRA FLAMENCA
Dos shows: a las 2 y 3 de la mañana — Orquesta Mocambo — Quinteto Woody Wolf
ABIERTO TODOS LOS DIAS
KING'S CLUB
PORTAL BULNES-475 FRENTE PLAZA DE ARMAS

Cía. de Revistas BIM BAM BUM "Las joyas están aquí"
70 ARTISTAS EN ESCENA. 70

METRO — BANDERA 141 * TELEFONO 83361
Para adultos y menores
¡EXCLUSIVAMENTE! 3.30, 6.40 y 9.45 P. M.
EN MAGNIFICOS COLORES METROSCOPE
HOY LUCILLE BALL DESI ARNAZ
UNA PELICULA M-G-M
DESPUES DE LA BODA...
("THE LONG, LONG TRAILER")
Metro Goldwyn Mayer
Mañana A LAS 11 A.M. Matinal para Niños y Grandes
DIBUJOS en COLORES
CORTOS EDUCATIVOS
COMICAS
Metro Goldwyn Mayer

750 - MERCED - 750
SASTRERIA Y MODAS "ATHOS"
ofrece para caballeros: Abrigos, Pilotos, Ternos, Camisas, etc. y para damas: Abrigos y Tres cuartos.
PRECIOS SIN COMPETENCIA
CREDITOS: 10, 15 y 20 meses plazo
Recibimos hechuras finas
750 — MERCED — 750
donde hace rincón. Fono 391892

INCREIBLE PERO CIERTO en BODEGON "CAPRI"
MENU Banquete
ALMUERZO 5 PLATOS $ 200

T. MUNICIPAL — Universidad de Chile — Instituto de Extensión Musical
HOY A LAS 7 P. M. CONCIERTO SINFONICO EXTRAORDINARIO
A PRECIOS REBAJADOS
Director: VICTOR TEVAH — Solista: BRUNIN ZAROR
Sinfonía Pastoral, de BEETHOVEN — Concierto N.o 26, de MOZART — Suite El Pájaro de fuego, de STRAVINSKY.

Ministro Aparicio efectuó ayer primer careo en el proceso por crimen de la millonaria

Enfrentó a Guillermo Guzmán con su primo Manuel Troncoso Droguett

Después de haber estudiado detenidamente, en la noche del jueves las 87 fojas del espectacular proceso de la anciana millonaria, el Ministro en Visita, señor Julio Aparicio Pons, llegó a las 10.20 minutos de la mañana de ayer al Quinto Juzgado del Crimen, en donde por resolución de la Corte de Apelaciones deberá conocer los antecedentes y agotar las investigaciones en torno a un suceso que, de acuerdo con el oficio de la Corte "causa expectación pública".

COMPARECEN PERITOS. — En la tarde el Ministro Aparicio citó a su despacho a los peritos doctores Luis Sandoval y Carlos Esquivel que fueron los que entregaron a la justicia un amplio informe sobre las manchas de sangre encontradas en las ropas de uno de los jóvenes inculpados y a Carlos Escobar Cortés, que firmó el informe pericial sobre las huellas digitales descubiertas en uno de los muebles del costurero en donde fue encontrada ya sin vida la anciana millonaria.

Los peritos ratificaron ante el Ministro las conclusiones de los informes entregados el lunes pasado.

DRAMATICO CAREO.— Posteriormente compareció ante el magistrado Víctor Kompagnet Espinoza, propietario de una casa de cambios, lugar en donde Manuel Troncoso, de acuerdo con la versión policial, cambió una moneda de oro. De inmediato el Ministro hizo pasar a su despacho a los jóvenes Manuel Troncoso y Guillermo Guzmán provocando un corto y dramático careo. Fue éste, de acuerdo con el itinerario del proceso, el primer careo que se ha realizado hasta la fecha. Ninguna otra diligencia realizó en la noche el Ministro sumariante, debiendo postergar para hoy el interrogatorio de las hijas del doctor Fernando Bravo, quienes después de hacer una antesala de cinco o seis horas, se retiraron del juzgado, más o menos, a las 18.45 de la tarde.

"NADA TENGO QUE HACER".— A las siete y cinco minutos, los reporteros que inútilmente trataron de conversar con el Ministro, rodearon al juez, señor Ramón Campos, que bajó lenta y parsimoniosamente la escala del Quinto Juzgado. En el umbral de la puerta y respondiendo risueñamente a las preguntas lanzadas por los periodistas, respondió:

"No me pregunten ninguna cosa, porque ya nada tengo que hacer con el proceso. Anoche entregué el expediente al Ministro, a él le corresponde ahora actuar, pues en sus manos está la investigación...

—¿Pero de acuerdo con un dictamen de la Corte, el magistrado debe investigar, sumariar y dictar sentencia? —preguntó un reportero.

—¡Me alegro mucho de que la Corte haya dictado esa resolución! ¡Es como debe ser! —respondió—, para luego agregar un amable: ¡Buenas noches!

ENCARGATORIA DE REO.— De acuerdo con lo establecido por la ley, hoy a las 24 horas, vence el plazo para que el Ministro señor Aparicio, encargue reo o deje en libertad incondicional a los hermanos Guzmán y Troncoso, sindicados como presuntos autores del crimen de Semana Santa.

De acuerdo con los procedimientos legales, la encargatoria de reo procede cuando de los antecedentes del sumario se desprenden presunciones, más o menos, fundadas de que uno o más inculpados, sea autor, cómplice o encubridor de un delito. Con estas palabras la declaratoria de reo significa someter a proceso a la persona sindicada.

APELARA DE INMEDIATO. —Interrogado sobre este punto, el abogado defensor, señor Otero Bañados, dijo a nuestros reporteros: "En el caso de que cualquiera de los jóvenes sea encargado reo, adoptaré las medidas legales que las circunstancias aconsejen, apelando la autoencargatoria de reo o bien pidiendo una modificación. Esto no significa de modo alguno que dude de la inocencia de los muchachos, por cuanto la encargatoria de reo no implica que sean responsables, sino que existen antecedentes que hace presumible su culpabilidad. En todo caso, las medidas deben adoptarse una vez que conozcamos la resolución del magistrado".

Hoy vence el plazo para encargar reos o dejar en libertad a los detenidos

A las 11 en punto llegó a ese juzgado la señorita Graciela del Villar, actuaria del proceso y minutos después compareció ante el Ministro la señora Amelia Troncoso Valdivieso, hermana de la víctima, quien informó con amplitud al magistrado acerca de las costumbres, las amistades y las visitas que ordinariamente realizaba doña Zoila Elena, antes de ser alevosamente asesinada.

De ese modo, el Ministro Aparicio inició una carrera contra el tiempo para descubrir la identidad de los asesinos, jornada que culminó ayer con el dramático careo sostenido entre Manuel Troncoso y Guillermo Guzmán, con el propietario de una agencia de cambios.

Manos chilenas y extranjeras intervinieron en el espectacular robo de la Joyería París

Faltan algunas confirmaciones de la policía continental para ubicar a sus autores, dijo ayer el prefecto Schmied

No hemos perdido la pista en el robo de la Joyería París. Nos faltan algunas confirmaciones del extranjero para ubicar a los autores, afirmó ayer el Prefecto Roberto Schmied.

"Las informaciones dadas a conocer en algunos diarios, en el sentido de que estarían ubicados tres de los componentes de la banda que asaltó y robó en la Joyería París, son inexactas", dijo ayer a LA NACION el Prefecto de Santiago, don Roberto Schmied.

La Brigada Móvil ha seguido trabajando intensa y silenciosamente todas las pistas que tienen su punto de partida en los escasos rastros dejados por los ladrones en la joyería...

"Sabemos, eso sí, que en el robo, tanto en su gestación como en su ejecución intervinieron cerebros y manos chilenos y extranjeros. Prácticamente ya hemos individualizado a varios de los autores, pero necesitamos algunas confirmaciones del extranjero."

80 DIAS EN LA IMPUNIDAD. — Estas declaraciones reactualizan uno de los robos más espectaculares que se han producido en la capital. Fue poco después de mediodía, exactamente a las 13.50 horas del 24 de febrero de 1955, cuando Salomón Markelevich, uno de los propietarios de la joyería, avisó a la policía que había encontrado la cortina metálica semiabierta, y que su negocio había sido prácticamente desvalijado. El robo se produjo en un lapso cortísimo. El negocio fue cerrado a las 13.15 horas por sus propietarios, que se dirigieron a almorzar. En cuarenta minutos los audaces asaltantes rompieron los candados, subieron la cortina, escogieron con mucha destreza las joyas más valiosas, hicieron un botín calculado primeramente en 13 millones, pero que posteriormente se redujo a cinco; bajaron la cortina al salir y se perdieron tranquilamente en la impunidad.

Ninguno de los escasos testigos que después fueron ubicados por la policía pudo identificar a los autores. Sin embargo, aun cuando al comienzo se pensó que no habían dejado rastro alguno, ciertos indicios han servido a la policía para reconstruir lentamente la forma en que se efectuó el robo y definir e individualizar a sus autores.

ATLANTICO Y PACIFICO.— El Prefecto señaló, además a nuestros reporteros otro detalle interesante: "Hemos enviado notas con la filiación de los presuntos ladrones a todos los países de la costa del Atlántico y a todos los de la orilla del Pacífico, incluyendo México. Sólo hemos recibido hasta el momento dos respuestas de la policía argentina, que encauza nuestras investigaciones en un terreno muy firme. Ahora sólo es cuestión de saber esperar..."

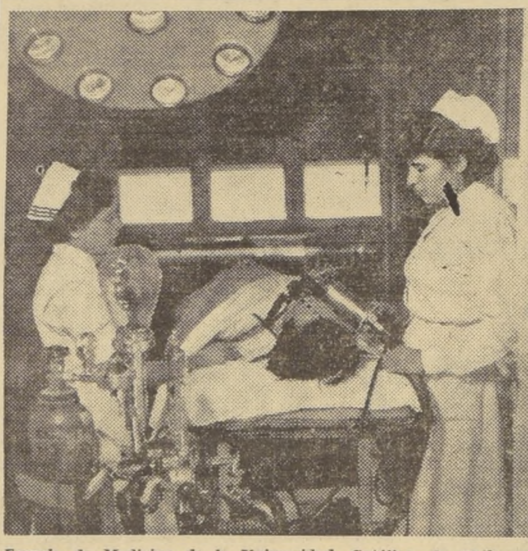

Escuela de Medicina de la Universidad Católica de Chile, que mañana domingo realiza en todos los templos del país, su colecta anual.

¡Nada tengo que contestar!

Dijo risueñamente a los periodistas el juez del Quinto Juzgado señor Ramón Campos, cuando le asediaron buscando noticias. "Anoche le entregué el expediente al Ministro, a él le corresponde de actuar, pues en sus manos está la investigación...!"

DETENIDO ASESINO DEL RONDIN

Cayó ayer en poder de la policía Vital Albuquerque Oyarce, gañán de 38 años, sindicado como el autor y principal asesino del rondín de la chacra Santa Julia.

De acuerdo con las informaciones policiales, Vital Albuquerque, en compañía de Luis Alarcón Vera, Rodolfo Rojas y Luis Maldonado, penetraron el 11 de febrero en la chacra con intenciones de robar choclos. Juan Trestter, rondín de la parcela, que buscaba desde hacía días a los ladrones, logró descubrirlos y con su carabina los amenazó. Albuquerque le arrebató el arma, y con absoluta sangre fría disparó sobre el rondín, cuyo cadáver fue encontrado después.

Sus cómplices fueron detenidos por el sargento Lara del Retén Macul, logrando Albuquerque eludir la acción policial hasta ayer, día en que fue detenido e hizo entrega del arma homicida.

ALZA DE PRECIO DEL GAS

Algunas publicaciones de prensa han señalado que el alza en el precio del metro cúbico de gas es de 100%.

El Supremo Gobierno autorizó un alza en el precio base del metro cúbico de 60%, que aumenta a 62,4% para incluir el cobro del efecto retroactivo que permita a la Compañía resarcirse del desfinanciamiento producido en los cinco primeros meses del año durante los cuales se mantuvo la antigua tarifa.

La tarifa concedida es exclusivamente la necesaria para hacer frente a los mayores costos y gastos en materias primas, sueldos, salarios y otros rubros de la explotación del negocio la mayor parte de ellos vigentes desde comienzos de año.

COMPAÑIA DE CONSUMIDORES DE GAS DE SANTIAGO

Comerciales

Información proporcionada por TANNER y CIA.— Bandera 52. Stgo.

ACTIVIDADES BURSATILES

Con mercado activo terminan las operaciones bursátiles en la presente semana, y los precios, después de haberse mantenido muy firmes y de alza durante toda la semana, ayer se notan en tanto más débiles y con algunas bajas en minerales e industriales. Otros títulos bancarios, salitreros y metalúrgicos continúan de alza y anotan mejoras en sus cotizaciones.

El oro se transa en partidas de interés, y su precio llega en la rueda de la tarde hasta $ 10.050 la moneda de cien pesos, declinando el precio a última hora y cerrando al mismo precio que el día anterior.

El mercado en salitreras, con gran actividad en Iquique, se nota firme y con alza de 25 puntos en Lautaro, un tanto más débiles las Iquique, que pierden 2 puntos, y mantenido en Tarapacá.

Entre las bancarias se nota firmeza y mucho interés por operar, especialmente en Banco Sud Americano, que mejora 50 puntos; Banco de Crédito es otro título bancario que mejora en 10 puntos.

En mineras el mercado experimenta una baja general, baja que es moderada, salvo las Disputadas y Tamaya, que pierden 18 y 18 puntos, respectivamente. Entre los títulos industriales en que anotamos bajas de consideración, podemos citar las Cemento Melón, que pierden 20 puntos; Refinería de Viña, 12 puntos, y Vapores, 17 puntos. Alza muy importante se produce en Cic, acción que mejora en 47 puntos, cerrando a $ 185. Las Enlozados también están firmes, y mejoran 7 puntos.

Los conformes más importantes se efectuaron en: Banco Chile, Banco Hipotecario y Banco Sud Americano, en bancarias; Andacollo, Ancanquilcha, Disputadas, Lota, Schwager y Tamaya, en mineras; Colcura, Tierra del Fuego y Concha y Toro, en agrícolas; Lautaro, Iquique y Tarapacá, en salitreras; Caupolicán, Divesa, Rayonhil, Tejidos El Salto, Vestex y Yarur, en textiles; Bima, Cemento Melón, Compañía Industrial, Copec, Gas de Santiago, Interamericana, Loza de Penco, Papeles y Cartones, Pesquera Iquique, Renta Urbana, Vapores y Vidrios Planos, en industriales; Cic, Enlozados, Madeco y Mademsa, en metalúrgicas.

El total de acciones transadas en el día fue de 1.183.452. El oro, 431.000 pesos, y los bonos, 2.779.000 nominales.

SOCIEDADES QUE REPARTIRAN DIVIDENDO PROXIMAMENTE

HUCKE HNOS. (Banco Español) Mayo 14	$	3.28	Neto
LAGUNA BLANCA (Banco Londres) Mayo 16		25.—	"
REFINERIA DE VIÑA (Banco de Chile) Mayo 17		10.—	"
PATIÑO MINES (Banco Londres) Mayo 17	US	1.20	"
PAÑOS DE TOME (Banco de Chile) Mayo 27		1.64	"
DISPUTADAS (Banco Londres) Mayo 30		6.56	"

MERCADO DE VALORES

Moneda	Vendedor	Comprador
DOLAR	$ 495.—	$ 505.—
LIBRA	1.350.—	1.400.—
NACIONAL	16.—	16.50

CIERRE DE AYER

ORO FISICO: 9.940 v.

BONOS: Deuda Interna, 7-1 84 c, Garantía 7-1 84 c; Pavimentación 7-1 84 c; Mun. Santiago, 7-1 47 n; Caja 6 3/4, 45 t; Hip. Chile 6-1, 42 1/2 t; Hip. Chile 10-6, 75 c; Bonos Eléctricos, 50 n; Debentures Tarapacá, 440 t.

BANCARIAS: Concepción, 130 c; Crédito, 180 t; Chile, 1.630 t; Edwards, 330 c; Español, 450 t; Hipotecario, 800 c; Israelita, 165 n; Italiano, 215 t; Osorno, 350 c; Sud Americano, 400 c; Talca, 350 n.

MINERAS: Amigos, 17 t; Andacollo, 8 v; Aucanquilcha, 180 tm; Bellavista, 30 c; Carahue, 3 n; Carmen, 2 1/4 t; Condoriaco, 5 n; Chañaral, 13 v; Delirio de Punitaqui, 395 n; Disputada, 324 tp; Lota, 312 cm; Manganesos, 700 n; Merceditas, 10 v; Ocurí, 57 c; Oruro, 635 tp; Punta de Lobos, 62 cp; Schwager, 775 tp; Tamaya, 365 t; Tocopilla, 800 n.

AGRICOLAS Y GANADERAS: Budi, 280 c; Cisnes, 740 n; Colcura, 240 t; Copihue, 78 c; Gente Grande, 595 tm; Laguna Blanca, 1.400 c; Rupanco, 1.050 t; Sofruco, 100 c; Tierra del Fuego, 835 c; Viña Concha y Toro, 110 tp.

SALITRERAS: Anglo Lautaro C, 560 tp; Iquique, 295 vp, Tarapacá, 410 tp.

TEXTILES: Caupolicán, 41 t; Chatex, 90 c; Chiteco, 90 cp; Divesa, 15 t; Fiap, 48 t; Paños Bellavista, 91 tm; Paños de Concepción, 48 t; Paños de Tomé, 86 t; Rayonhil, 35 1/2 tp; Sederías Viña, 29 tp; Sedylan, 65 cp; Sumar, 250 c; Tejidos El Salto, 40 vp; Textil Maipo, 175 n; Textil Progreso, 35 cp; Vestex, 26 tp; Yarur, 550 cp.

INDUSTRIALES Y VARIAS: Agencias Graham, 100 X/E t; Arrocera Ega, 70 t; Barahona, 350 c; Bima, 240 tp; Carozzi, 183 tV; Cemento Melón, 370 c; Cervecerías, 445 n; Club Golf, 65.000 n; Club Hípico, 850.000 n; Club de Polo, 16.000 c; Codina, 310 n; Cola, 104 v; Colorantes, 115 n; Compañía Industrial, 122 t; Copec, 43 t; Corchera, 68 c; Cristalerías Chile, 63 t; Chiprodal, 70 c; Electricidad Industrial, 53 t; Farmo Química, 150 n; Feria Agrícola de Talca, 75 c; Fertilizantes, 63 t; Fósforos, 90 t; Gas de Santiago, 38 t; Gas de Valparaíso, 55 tV; Habitaciones Matucana, 16 n; Hucke Hnos., 152 t; Industrias Varias, 136 c; Insa, 635 cp; Interamericana, 80 tp; Interoceánica, 98 tp; La Rural, 350 n; Lozas de Penco, 79 t; Lucchetti, 45 1/2 tp; Muelles Población Vergara, 88 n; Naviera Arauco, 178 t; Papeles y Cartones, 442 tp; Perlina, 43 t; Pesquera Iquique, 32 vp; Pizarreño, 86 t; Polpaico, 175 c; Refractarios, 55 vp; Refinería de Viña, 213 n; Renta Urbana, 298 t; Rudolf, 27 c; Saavedra Benard, 305 n; Sanitas, 86 tp; Sonavela, 77 tp; Tabacos, 117 t; Tattersall, 325 tp; Teléfonos, 90 n; Vapores, 338 t; Vidrios Planos, 170 tp; Volcán, 75 t; Zig Zag, 32 n.

METALURGICAS: Cic, 185 vp; Cobre Cerrillos, 35 n; Electro Metalúrgica, 74 n; Enlozados, 57 vp; Envases, 35 1/2 tp; Indac, 96 tp; Indesa, 34 n; Madeco, 96 t; Mademsa, 71 tp; Mecánica Industrial, 75 n; Socometal, 120 n.

SEGUROS: Alsacia, 60 c; Auxiliadora, 40 c; Nacional, 145 t; Protectora, 62 c.

FERIA "SANTA ROSA"

Transacciones verificadas en remate del 13 de mayo de 1955

OVEJUNOS

CORDEROS:

22 a $ 2.930, Talca.
98 a 2.800, Purranque.
58 a 2.600, Villarrica.
40 a 2.000, Molina.
40 a 1.940, Molina.
20 a 1.880, Molina.
103 a 1.700, San Felipe.
72 a 1.660, Lo Solís.
45 a 1.600, Polpaico.

OVEJAS:

72 a $ 3.000, Talca.
17 a 2.550, Villarrica.
48 a 2.300, Quillota.
49 a 2.220, Talca.
79 a 1.740, Leyda.
16 a 1.660, Talca.

CAPONES:

100 a $ 3.260, Talca.
100 a 3.240, Talca.
100 a 3.200, Talca.
28 a 3.200, Talca.
93 a 2.520, Puerto Montt.
97 a 2.500, Puerto Montt.
19 a 2.220, Puerto Montt.
100 a 2.760, Teno.

OVEJUNOS:

37 a $ 3.000, Cunco.
68 a 2.000, Cunco.
65 a 2.000, Requínoa.

CABRIOS

12 a $ 1.460, Curicó.
40 a 1.180, Curicó.
16 a 650, Melipilla.

Muy irritado y grave el obrero mordido por perro con hidrofobia

El obrero Eliseo Tapia Moreno, que fue mordido por un perro hidrófobo, continuaba en estado grave anoche, según noticias proporcionadas por personal del Pabellón Infecto-Contagioso del Hospital Barros Luco. El caso de Tapia Moreno fue, desde un comienzo, de cuidado para el personal asistencial, debido a su extraordinaria excitación. En un momento crítico el paciente mordió a la enfermera que lo atendía. La profesional debió ser inmediatamente sometida a un tratamiento de inmunización, para evitarle una muerte segura. El paciente, a su vez, fue sometido a un tratamiento de "ivernación".

MUNICIPALIDAD DE SANTIAGO

REMATE DE SEBO

El martes 31 del presente mes de mayo, a las 11 horas, en la Administración del Matadero, se rematará en pública subasta 1.000 kilos, aproximados, de sebo que produce el Destructor y que puede destinarse únicamente a fines industriales.

Germán Cortés Maldonado
Tesorero Municipal

A las organizaciones Nacionales de Asociaciones de Padres de los Colegios Particulares reconocidos por el Estado

De acuerdo con lo establecido en el DFL N.o 104, de 3 de junio de 1953 y en el Decreto N.o 11.106, de 30 de diciembre del mismo año, convoco a la Asamblea de representantes de las Organizaciones Nacionales de Asociaciones de Padres de los Colegios Particulares reconocidos por el Estado, para le día 30 de mayo del año en curso, a las 18 horas, en la oficina del Superintendente de Educación, Avda. B. O'Higgins 1371, 7.o piso, con el objeto de proceder a la elección de las personas que integrarán la terna que será propuesta al Gobierno para la designación del representante de dichas Organizaciones Nacionales en el Consejo Nacional de Educación.

ENRIQUE MARSHALL HENRIQUEZ
Superintendente de Educación Pública

Servicio Nacional de Salud

PETICION DE PROPUESTAS DE ARRENDAMIENTO PARA PENSIONADO ESC. UNIVERSITARIA DE ENFERMERIA

Hasta el 16 del presente se recibirán propuestas de ofertas de arrendamiento de una, o dos a tres casas contiguas, con las siguientes características:

UBICACION.— Radio comprendido por las calles: Arturo Prat, Avenida Portugal, Coquimbo y Victoria.

Número de piezas para dormitorios de alumnas 10 a 14. Sala de estar, amplia; dos toilettes mínimo en cada casa, si son más de una o cuatro piezas por casa.

Las ofertas deberán presentarse directamente en el Subdepartamento de Administración de Bienes, Ahumada 236, oficina 615, de 9 a 12 horas; indicando valor del arrendamiento mensual y condiciones del contrato.

DIRECTOR GENERAL DE SALUD

BUSES PANAMERICANOS SANTIAGO - VIÑA

Señor Pasajero, para sus viajes a Viña del Mar o pueblos intermedios, haga sus reservas de pasaje a Buses Panamericanos.

SANTIAGO — CALERA — QUILLOTA — LIMACHE
VILLA ALEMANA — QUILPUE — VIÑA
PASAJES FRACCIONADOS
SALIDAS: 8 A. M. — 16.30 P. M.
En Santiago: Avda. Balmaceda 1082 — Fono 89659.
En Viña del Mar: Plaza de la Parroquia, fono 81749.
SE ATIENDE SERVICIO DE ENCOMIENDAS

GREMIALES

CONFEDERACION DE SINDICATO DE LA SALUD AGRADECE BONIFICACION

En una cordial entrevista sostenida con el señor Jorge Aravena Carrasco, Ministro de Salud Pública, por los dirigentes de la Confederación de Sindicatos de la Salud, encabezados por el señor Nazario Salinas y Luis Humberto González, se tomó conocimiento oficial del acuerdo del Consejo de Gabinete, celebrado en el día de anteayer, en que se anuncia una bonificación compensatoria de $ 25.000 a todos los funcionarios de la Administración Pública, que ganen menos de un vital y medio de sueldo mensual.

Los dirigentes de la Confederación de Sindicatos de la Salud agradecieron cordialmente al Presidente de la República don Carlos Ibáñez del Campo, por intermedio del señor Ministro de Salud, esta nueva demostración de preocupación constante del Supremo Gobierno por los problemas más urgentes que afectan a los trabajadores.

También se agradeció la oportuna y valiosa cooperación de los Ministros del Interior y de Hacienda, quienes colaboraron eficazmente para lograr esta bonificación. Este reconocimiento se hizo extensivo también al comandante, don Jorge Ibarra Castro, quien, en todo momento, ha colaborado con la Confederación.

EN EL SINDICATO DE LOS GRAFICOS HABLA HOY B. SUBERCASEAUX

En el Sindicato Profesional de la Industria Gráfica, Lord Cochrane 354, dictará hoy, a las 19 horas, una charla el escritor Benjamín Subercaseaux.

El conferenciante disertará sobre el tema "Lo que no se ha dicho sobre la Isla de Pascua".

SOC. DE CHOFERES "MANUEL MONTT"

Esta Sociedad cita a junta general de socios para hoy, a las 17 horas, en su sede de calle Olivares 1643, con el objeto de tratar la siguiente tabla: 1.o Cuenta sobre alza de tarifa; 2.o adquisición de neumáticos nacionales y para los Opel; 3.o Balance; 4.o Nombrar comisión de terna y escrutinio para la nueva directiva que regirá los destinos de la Sociedad por el período 1955-56, y 5.o Se dará amplia cuenta sobre la cooperativa en formación.

SINDICATO DE LA ENDESA OFRECIO AYER UN COCTEL A LA GERENCIA GENERAL

El Sindicato Industrial ENDESA ofreció ayer a las 19 horas un coctel a la gerencia de la Empresa, en reconocimiento de la buena disposición de la jefatura de dicha Empresa para solucionar diversos problemas del personal.

En esta manifestación, que se desarrolló en un ambiente de gran cordialidad, se procedió a la entrega de máquinas de coser adquiridas por la ENDESA para su personal.

Los Huertos Familiares "Las Rosas" conmemoran mañana su aniversario

La Agrupación Huertos Familiares "Las Rosas", integrada por cinco sociedades cooperativas, celebrará mañana su fiesta aniversaria y la inauguración oficial de la población.

A mediodía se procederá a declarar solemnemente entregados los huertos, en un acto que se llevará a efecto en los terrenos del futuro Barrio Cívico de la población.

Finalizado este acto, se servirá un almuerzo en el local de camino a Santa Rosa 13240.

LO CITA SU GREMIO

EL CONSEJO Ejecutivo Nacional de la Confederación Mutualista de Chile sesionará hoy, a las 15.30 horas, en su local de San Diego 29.

EL CENTRO de Ex Alumnos del Instituto Pedagógico Técnico cita a asamblea general hoy, a las 18.30 horas, en el local del Instituto, Av. Bernardo O'Higgins 1407.

LA CONFEDERACION Nacional Metalúrgica cita a los dirigentes y delegados de los sindicatos para hoy, a las 19.30 horas, a una reunión ampliada.

LA ASOCIACION de Obreros del Ministerio de Obras Públicas realizará un ampliado de dirigentes de la provincia de Santiago mañana, a las 10 horas, en Av. Bernardo O'Higgins 850.

LA JUNTA de Vecinos de la Población E. Muse cita a reunión general para mañana, a las 10.30 horas, en La Pirámide 449.

LA SOCIEDAD de Socorros Mutuos Igualdad y Trabajo cita a reunión para mañana, a las 11 horas, en su secretaría de Independencia 633.

LA ASOCIACION de Juntas de Vecinos de la Corporación de la Vivienda cita a junta general para el miércoles, a las 20 horas, en Agustinas 1481.

El Sindicato Profesional de Fotograbadores cita a asamblea general para mañana, a las 10 horas, en su sede social.

CEMENTERIO GENERAL

Se advierte al público interesado, que los nichos situados en los Pabellones y Galerías que más abajo se indican y que a la fecha están vencidos y que no fueren renovados dentro de los 10 días siguientes al primero de esta publicación (1.o de cada mes), serán desocupados y sepultados en fosa común, sin mayor responsabilidad para el establecimiento, de acuerdo con lo dispuesto en el Art. 16 del Reglamento General de Cementerios (Decreto 421, del 14 de abril de 1932):

PABELLON 8.— 3188, Octavia Ramírez O; 3472, María Pérez M.

PABELLON 11.— 4776, Josefina León C.
PABELLON 15.— 1218, Leopoldo Peña C.

RECOLETA.— 687, Josefina Campos F.; 1685, Blanca Silva S.; 1693, Ester González N.; 1721, Feliciano Tapia M.; 1879, Víctor M. Olivares; 1880, Osvaldo Ramírez G.; 2532, Zoila Reyes O.; 2541, María Sepúlveda A.; 2544, Alejandro Torres A.; 2545, Guillermo Díaz A.; 2580, Elvira Retamales S.; 2617, Osvaldo Romero R.; 2625, Pedro Pérez M.; 2633, Manuel Cerdeira D.; 2685, Carlos Rojas G.; 2689, Teolinda Silva T.; 2700, Armando Aravena B.

GALERIA 3.— 2513, José Gárate A.; 2838, Juan de D. González C.; 2871, Onofra Troncoso M.; 2877, Filomena Cabello N.; 2885, Ramona Araya R.; 2987, Nelly Briones D.

GALERIA 8.— 9966, Hortensia Deudarien S.; 9974, Bernarda Quitral C.; 9997, Melania Vargas C.; 10009, Aroldo Olivares A.; 10110, Juan de D. Venegas G.; 11031, Amelia Inostroza R.; 11081, Raquel González H.; 11085, Flora Vivanco A.; 11097, Leonidas Cuevas E.; 11099, Sarela López O.; 11103, Juan Tapia H.; 11133, Guillermina González R.; 11141, Luis A. Vega R.; 11166, José Domínguez O.; 11182, Olga Fuentealba Z.; 11198, Amanda Contardo M.; 11206, Sara Olivares S.; 11285, María Córdova A.; 11297, Julia Bustos A.; 11310, Luis Lagos C.; 11378, Mercedes Godoy D.

PABELLON 16, PARVULOS.— 2, Miguel Díaz S.; 3, N. N. Funns P.; 17, Armando Espinoza M.; 24, Edmundo Catalán M.; 33, Carlos Herrera R.; 39, Ada Vargas C.; 42, Jorge Cortés B.; 43, Luis Campos M.; 47, Antonio Maffioletti B.; 67, Gloria Contreras M.; 68, Pedro Sarah G.; 79, Vicenta Salazar C.; 88, Leonor Stefoni; 92, Juan Cañas U.; 93, Gladys Urrutia M.; 98, Dreny Araya F.; 103, Carlos Allende de D.; 113, María Troncoso C.; 129, María González C.; 148, Andrea Rojas B.; 149, Silvestre Maira R.; 162, Aída Alvarez P.; 169, Eliseo Rivera O.; 173, Luis Muñoz G.; 187, Ramón Abarca L.; 192, Domingo Avila E.; 199, Jorge Torres V.; 204, Carmen Hoffman B.; 207, Alejandro Orrego C.; 208, Juan Muñoz V.; 217, Octavio Vásquez G.; 222, N. N. masculino; 233, Maximiliano Soto S.; 237, Marcelo Hidalgo H.; 238, Olivia Aceituno B.; 239, Ema Olivares P.; 242, Wiliam Arana E.; 244, Juan Garcés G.; 247, María Vergara P.; 248, Juan Moreno M.

NOTA.— Se comunica a los interesados de los siguientes nichos adultos y nichos bóvedas ubicados en muro Oriente, Piedra Arco Recoleta, que deberán presentarse a la Oficina de Informaciones del establecimiento, para conocer la ubicación que tendrán los restos que los ocupan, por necesario ensanche de la puerta Arco de Recoleta:

NICHOS BOVEDAS.— 234, familia Verdugo-Chandeysson; 235, familia Payá-Avilés; 236, familia Reynés-Moena; 237, familia Heysen Angel.

NICHOS ADULTOS.— 777, Paulina Díaz R.; 778, Sofía Gil W.; 779, Jaime González C.; 780, Mercedes Garrido V.; 781, Dalinda Espinoza C.; 782, Sara A. Barrera D.; 784, Melania Reyes U.; 785, Neomisa Benavente V.; 786, Jorge Juan Hax S.; 786, Ida Belilcef L.; 787, Humilde Peña P.; 788, Saturnino Alonso R.; 789, Julia Farías V.; 790, Zorinda Gallardo V.; 791, Marcelina Cartes; 792, Leandro Abarca C.; 948, Cristina Rigaut; 949, Domitila Flores H.; 950, Rosa Rodríguez V.; 951, Polidoro Fuentes M.; 953, Rita Piña L.; 954, Mercedes García G.; 955, Clementina Abarca M.; 956, Luis Lagos; 957, Juan Hidalgo; 958, Benedicto Vargas V.; 959, Gabriel García G.

NOTA.— Se comunica a los interesados de las sepulturas de Disidentes N.os 1, 555 y 556, que deben pasar a las Oficinas de Informaciones y Despachos de este establecimiento, sobre trámites relacionados con estas tumbas.

NOTA.— En conformidad al Decreto-Ley 421, del 14 de abril de 1932, esta publicación se hace durante los 10 primeros días de cada mes (desde el 5 hasta el 15 de mayo), y en un solo diario.

ADMINISTRADOR

SANTIAGO, 4 de mayo de 1955.

En dobles Hungría ganó a Chile; en singles de hoy se sabrá quién queda eliminado

BUDAPEST, 13 (UP).— Hungría derrotó hoy a Chile en el doble de la segunda rueda de la Copa Davis, Zona Europea, pero como ayer los chilenos ganaron los dos individuales, Chile lleva una ventaja de dos a uno.

Joszef Asboth y Andras Adam se impusieron a la pareja chilena formada por Luis Ayala y Andrés Hammersley, por 7-5, 7-5 y 6-4.

El partido fue disputado en el estadio local, ante una concurrencia de 10.000 espectadores.

El triunfo de hoy de los húngaros fue inesperado, pues ayer habían sido batidos en los individuales. Hoy, en cambio, hicieron gala de un magnífico juego.

Los individuales de mañana decidirán cuál de los dos países quedará eliminado.

EMPATAN ARGENTINA Y FRANCIA.— PARIS, 13 (UP).— Francia y Argentina están empatados en una victoria, luego del primer día de sus partidos por la Copa Davis Zona Europea, disputados hoy en el Estadio Roland Garros, ante dos mil espectadores.

En el primer individual, el francés Paul Remy venció al argentino Alejo Russell por 6-4, 6-1 y 6-4.

En el segundo individual, el argentino Enrique Morea se impuso al francés Robert Haillet por 6-2, 6-4 y 8-6.

VENTAJA PARA SUECIA E INDIA.— MONTREUX (Suiza), 13.— (UP).— Suecia y la India terminaron el primer día del Campeonato por la Copa Davis, con dos juegos a favor y ninguno en contra, sobre Suiza y Egipto, sus rivales repectivos.

Después de haber ganado Suecia el primer partido de individuales a Suiza, volvió a derrotarla en el segundo: Lenhart Bergerlin (sueco) venció a Paul Londel (suizo) por 6-2, 6-1, 2-6, 6-2. En el primer single, Sven Davidson ganó al suizo Martin Rolsch por 6-1, 7-5 y 6-0.

La India, que había ganado también a Egipto el primer partido de individuales, ganó el segundo igualmente: Kirshnan (indio) derrotó a Bardeline (egipto) por 6-0, 6-2 y 6-2. En el encuentro inicial, el jugador indio Naresh Kumar derrotó al egipcio Ismail Adel, por 6-0, 6-3, 4-6, 2-6 y 6-1.

El último partido duró menos de 40 minutos, y Kirshnan se mostró superior a Bardeline en todos los aspectos del juego.

1-1 QUEDARON GRAN BRETAÑA Y AUSTRIA.— VIENA, 13.— (UP).— Después del primer día de la segunda vuelta del torneo por la Copa Davis, Zona Europea, Austria y Gran Bretaña estaban empatadas en uno.

Fred Huber, de Austria, venció a Roger Becker en el individual inicial, por 6-4, 9-7, 0-6 y 7-4; y Tony Mottram, de Gran Bretaña, derrotó a Franz Salko, en el siguiente, por 10-8, 6-2 y 6-4.

SUSPENDIDO EL MATCH DE DINAMARCA Y SUDAFRICA.— COPENHAGUE, 13 (UP).—El primer individual de la segunda vuelta del torneo por la Copa Davis, entre Sudáfrica y Dinamarca, fue interrumpido hoy por la lluvia.

Ian Vermaak, de Sudáfrica, llevaba ventaja de 6-4, 1-6, 2-6, 6-1, 5-2. El partido continuará mañana.

BASTANTE recuperado se vio Alberto Espósito en el match que Santiago Morning perdió con Universidad de Chile. Atajó muchas cosas difíciles, mostrando aplomo y seguridad. Nada tuvo que hacer en los tres goles. Para Santiago, la oportunidad de rehabilitarse se le presenta esta tarde, en Santa Laura. Enfrenta a Everton, en un cotejo que puede constituir una atrayente exhibición de buen fútbol. Los dos cuadros saben hacerlo, es un sello característico en ellos. Everton viene de sacar un empate con Palestino que, aparentemente, le otorga mejor chance, pero conviene recordar que ahora será visitante y ante un equipo mejor armado que el Santiago que perdió con la "U". Es lógico suponer que los nuevos valores —Sánchez y Garelli— armonizarán mejor con sus compañeros. El partido está anunciado para 13.30 horas. MAGALLANES—PALESTINO.— He aquí otro cotejo que en los papeles surge como uno de los mejores de la segunda fecha del campeonato. Y quizá sí el mejor. Ambos rivales realizaron presentaciones bastante estimables en sus debuts oficiales. Principalmente Magallanes, que igualó con Colo Colo un match que debió pertenecerle. Se vio bien el once albiceleste ante el clásico adversario, con garra, trabazón y eficacia. Es posible que ahora, algunos cambios obligados, no le permitan alcanzar un rendimiento similar; pero, en todo caso, la base, la estructura del conjunto, impresiona favorablemente. Ya se dijo que Palestino no anduvo mal en Viña del Mar, ante Everton. Allá es siempre difícil salvar un punto, y lo fue más en ese cotejo, donde al que el equipo del balneario llegó bien puesto luego de su jira por Argentina. Dispone Palestino de un plantel excelente, quizá sí el más completo del torneo, lo que puede permitirle afrontar con muchas posibilidades encuentros como éste, donde tendrá que efectuar algunos cambios en el ataque. El lance de albicelestes y "millonarios" se iniciará a las 15.30 horas.

EMOCION EN CADA CURVA habrán de brindar nuevamente esta tarde, en el Estadio San Ignacio, electrizando a los espectadores, los autos "midgets". Las máquinas enanas, pequeñas en dimensión pero gigantes en potencia y velocidad, guiadas por las expertas manos de ases chilenos y extranjeros del volante, darán animación excepcional al festival automovilístico de hoy. La foto, correspondiente a uno de los últimos entrenamientos en la pista acondicionada de San Ignacio, muestra al chileno Jorge Soza y al argentino Sebastián Sbriglio abriéndose en una curva, para dar paso a Ismael González, que se ha metido como bólido entre ellos y cuya estela se alcanza a distinguir en el grabado. También en esta reunión mecánica habrá pruebas especiales para pilotos infantiles.

Los Midget corren hoy en San Ignacio

La prueba será por el ranking nacional en este tipo de máquinas.— Cracks chilenos y extranjeros.— Los niños alternarán a las 15.45 horas.

En la pista que rodea la cancha principal del Estadio San Ignacio, en Avenida Bilbao 2810, harán esta tarde, a las 16 horas, una nueva presentación ante la afición metropolitana los autos enanos de carrera denominados "midgets".

Tomarán parte en esta competencia, que ha logrado despertar marcado entusiasmo en nuestro ambiente deportivo, destacados volantes chilenos, italianos, alemanes y argentinos.

SERIES DE CLASIFICACION. — Conforme al reglamento que regirá el espectáculo, la prueba se definirá, previamente, en cinco series de clasificación, interviniendo en cada una de éstas tres pilotos.

El orden en que se desarrollarán estas series, es el siguiente

1a. Serie.— Sebastián Sbriglio, argentino; Oscar Crémer, chileno, y Amadeo Bernasconi, italiano.

2a. Serie.— Jesús Carmona, argentino; Miguel Nieto, chileno y Teobaldo Díaz, chileno.

3a. Serie.— Ismael González, chileno; Carlos Muhe, alemán y Abelardo Cubillos, chileno.

4a. Serie.— Bartolomé Ortiz, chileno; Tito Fernández, chileno, y Alberto Schwartzmann, chileno.

5a. Serie.— Juan Carlos Gandín, argentino; Jorge Soza, chileno, y Horacio Villablanca, chileno.

LA FINAL.— Las series de clasificación se definirán a 15 vueltas, y la final, en 20 vueltas.

Sólo podrán tomar parte en la final, los ganadores de cada serie de clasificación, esto es, que la competencia se resolverá entre cinco corredores.

AUTOMOVILISMO INFANTIL.— Accediendo a una petición de la Asociación Automovilística Infantil, se dará comienzo a este novedoso espectáculo, con una competencia reservada a pequeños cracks del volante en sus modernos "bólidos" a pedal. Para los pilotos penecas habrá dos carreras. La primera de ellas se iniciará a las 15.45 horas, inmediatamente después de la ceremonia de izamiento del Pabellón nacional y de la bendición de los coches "midgets". Como en la prueba reservada a los ases adultos, se prevé una lucha intensa y emotiva entre los futuros cracks de nuestras pistas.

EL RANKING MIDGETS.— Hasta el momento, tomando en consideración las diversas competencias de autos "midgets" realizadas tanto en la capital como en provincias, el "Ranking Nacional" para esta clase de máquinas, de acuerdo con el puntaje acumulativo, es, para los cuatro primeros lugares, el siguiente: 1.o) Jorge Soza, hijo; 2.o) Ismael González; 3.o) Bartolomé Ortiz, y 4.o) Sebastián Sbriglio, argentino.

El resultado de la prueba de esta tarde en el Estadio San Ignacio, puede introducir modificaciones de importancia en esta escalerilla nacional de valores automovilísticos en autos "midgets".

Deporte EXTRANJERO

ROMA, (Italia). (UP).— El volante italiano Mario Simonetti perdió la vida anoche en un accidente ocurrido en las cercanías de esta localidad.

La policía informó que el corredor manejando un coche "Aurelia", perdió el dominio de su máquina en una curva de la carretera a unos 40 kilómetros de Turín, chocó contra un árbol, y el automóvil que conducía dio varias vueltas sobre sí mismo. El corredor, que tenía 41 años, murió instantáneamente.

—:O:—

CARACAS. (UP).— En círculos futbolísticos se informó que se gestiona la participación del Bilbet, en una serie de partidos de fútbol profesional, que se disputarían en julio próximo. Hasta ahora nada se ha concretado sobre tal participación.

—:O:—

ROMA, (UP).— Un portavoz de la Federación italiana de Fútbol declaró hoy que "Italia desea enfrentarse al Brasil en un partido internacional, pero añadió que todavía no se ha fijado la fecha para el encuentro.

Esta declaración fue consecuencia de otra que hizo en Londres, Janos Langyel, representante de la Federación Brasileña de Fútbol.

Langyel dijo que, durante su reciente visita a Roma, había convenido celebrar un partido Italia-Brasil, el 29 de mayo de 1956.

Ciclismo

Mañana, a las 9 horas, será largada desde la bomba de gasolina Copec, situada cerca de la Avenida Santa María, la carrera ciclística de ida y vuelta a Llay Llay, que patrocina la Federción de este deporte, con motivo de prepararse los programas para celebrar el cincuentenario de esta institución. El jurado que controlará la prueba será el siguiente: árbitro general, señor Francisco Caro, presidente de la Federación; comisario general, señor Manuel Alemany; secretario, señor Eduardo Lasalle; juez de partida, señor Raúl Brito; jueces de llegada, señores Brito, Lasalle, Goyenechea, Olivares, Morales, Pérez de Ahumada y Cuevas.

La institución organizadora efectuará dos pruebas camineras para novicios y para cuarta categoría, hasta la falda de la cuesta El Manzano.

DEPORTE ESCOLAR

En el gimnasio de Alameda 240, se efectuará esta tarde, otra jornada del campeonato de básquetbol de los colegios particulares, que controla el Club Deportivo de la Universidad Católica. Destacan los encuentros encargados a las diferentes divisiones del Liceo San Agustín con Instituto Zambrano, quienes han cumplido meritorias performances.

El programa de hoy, consulta los siguientes partidos:

14.30 Horas, Instituto Zambrano con Liceo San Agustín tres teams; y a las 16.30 horas Scuola Italiana con Alonso de Ercilla, tres conjuntos.

Ayer continuó la competencia de básquetbol inter-Facultades de la UC., registrándose los siguientes resultados: Arquitectura ganó a Economía, 31-29; Leyes se impuso a Pedagogía, 54-30 y Arquitectura triunfó sobre Tecnología, 41-26. El match final, que será protagonizado por Leyes y Arquitectura, se jugará el miércoles a mediodía, en el gimnasio de la UC.

El fútbol de los Colegios Particulares, continuará el miércoles próximo con los partidos de la rueda de definición, para la cual ya están clasificados los equipos de Padres Franceses, Instituto Alonso de Ercilla, Saint George, San Ignacio, Luis Campino, Liceo Alemán, Instituto Zambrano, Scuola Italiana y Academia de Humanidades.

Tercer CURANTO 1955
HOY Sabado 14
MERVILLES
BLANCO ENCALADA 2116 FONO 93323

Modas "Lita"
OFERTAS EN SU MES DE INAUGURACION
Abrigos de tweed ... $ 3.500.—
Trajes sastre de gabardina ... 3.200.—
3/4 duvetina ... 2.190.—
Faldas plato, argentina y recta, desde ... 980.—
CONFECCIONAMOS EN OCHO HORAS, POR EL MODERNO SISTEMA "LA RUEDA NORTEAMERICANA"
CREDITOS 12 MESES
ARTURO PRAT 268

Fábrica OPPICI Y DE DEO Ltda.
OFRECE
COCINAS INDUSTRIALES A GAS. 6 PLATOS
SE FABRICAN MODELOS ESPECIALES
VENTAS: PORTUGAL 700-FONO 397471-CAS. 6063-STGO.

EMPRESA DE AGUA POTABLE DE SANTIAGO
PROPUESTAS PUBLICAS
Se solicitan propuestas públicas para la provisión de cañerías de fierro fundido de 75 a 400 mm.
Las propuestas se abrirán en la oficina del Sub-Administrador de la Empresa, el día 23 de junio próximo, a las 15.30 horas.
Bases y especificaciones técnicas en la oficina de Adquisiciones,
AVENIDA BULNES 129 — PISO 5.o

CREACION DE LA LINEA AEREA NACIONAL — REALIZACIONES DE UN PROGRAMA — Por CESAR BASCOURT

SERIE N.o 7

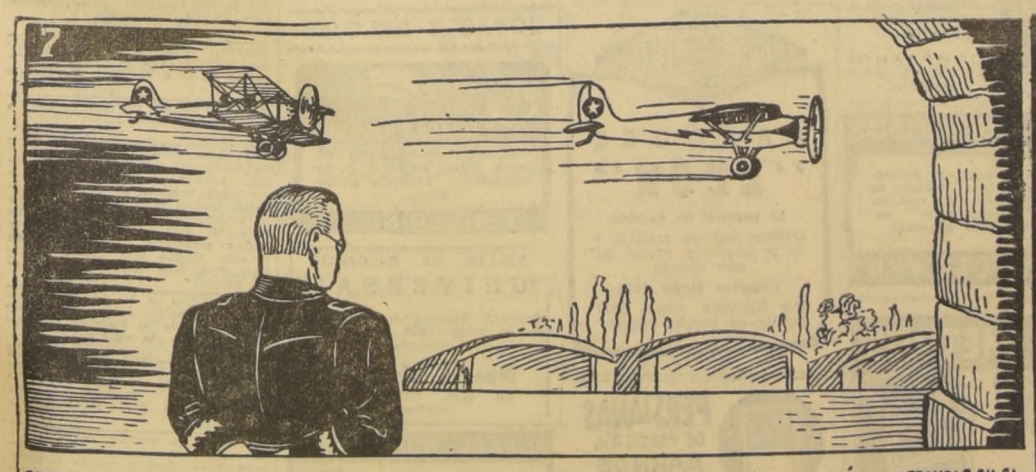

PERO EL AFAN DE PROGRESO, QUE LE CARACTERIZA Y QUE HA SIDO NORMA Y PROPOSITO DE TODA SU EXISTENCIA, BULLÍA INCONTENIBLE EN EL ÁNIMO REMOVADOR DEL PRESIDENTE IBAÑEZ. ASÍ, MUY PRONTO ORDENÓ REEMPLAZAR LOS "GIPSY MOTH" Y "GIPSY CIRRUS" POR AVIONES "FAIRCHILD" PARA CUATRO PASAJEROS. MAS, NO SE DETUVO ALLÍ EL PATRIÓTICO ANHELO DEL GENERAL IBAÑEZ.

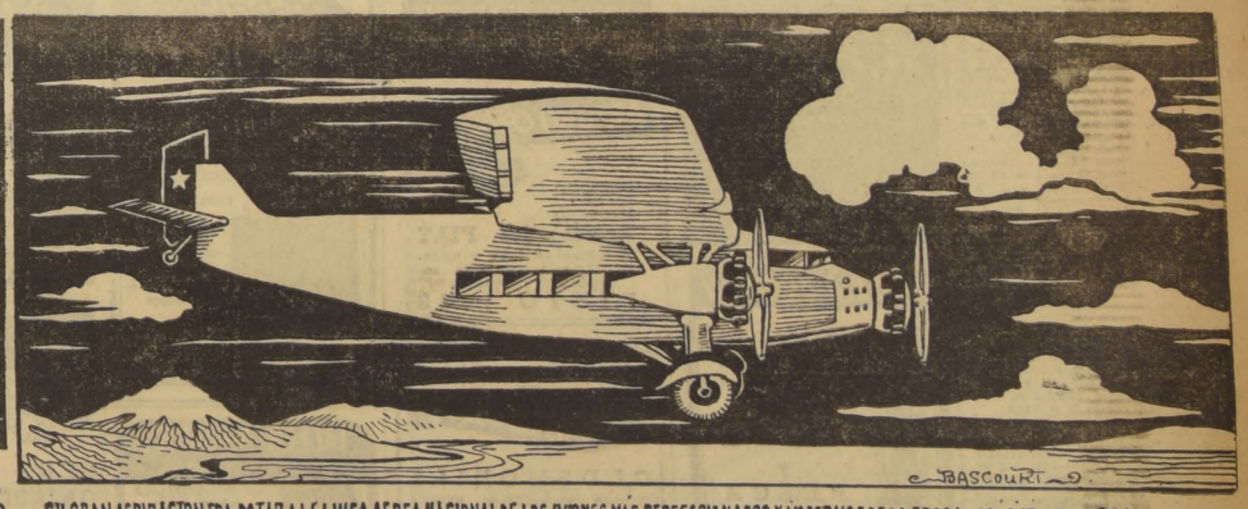

SU GRAN ASPIRACION ERA DOTAR A LA LINEA AEREA NACIONAL DE LOS AVIONES MÁS PERFECCIONADOS Y MODERNOS DE LA EPOCA. ASÍ FUE, COMO CHILE TUVO EN SERVICIO, ANTES DE NINGÚN OTRO PAIS LATINO-AMERICANO, LOS TRIMOTORES "FORD" QUE ERAN LA ÚLTIMA PALABRA DE LA INDUSTRIA AERONÁUTICA NORTEAMERICANA.

TARIFA

1 publicación, c/palabra $ 2.40
1 a 9 publicaciones sucesivas, la palabra 2.20
10 a 89 publicaciones sucesivas, la palabra .. 1.80
90 publicaciones sucesivas, la palabra 1.50
AVISOS ESPACIADOS Y GUIA PROFESIONAL, RECARGO 100 POR CIENTO

NOTA.— Devolvemos el valor de los avisos que se suspenden por haber el cliente conseguido su objetivo. Cuadros especiales y avisos económicos ilustrados, tarifas convencionales. Publicaciones ordenadas sólo para día domingo $ 3 la palabra

1) ACADEMIAS DE MUSICA.

ACORDEON-PIANO, clases, estudios rápidos, Monjita 560, departamento 9, informe 6-8. (1) 11-8 P.

CONSERVATORIO de Música "Gran Avenida". Cursos de música individuales y colectivos. Lea nuestro aviso económico ilustrado y pídanos informaciones por correo. (1) 28-5 C.

3) AIRE ACONDICIONADO.

SOCLIMA S. Carrasco SAC calefacción central, aire acondicionado agua caliente. Exclusividad sistema Carrier. Suble 72 Teléfono 53028. (3) H/O. C.

6) ALHAJAS Y JOYAS.

RELOJERIA Joyería "La Limeña", San Pablo 1493. Composturas garantidas. Hacemos cajas para relojes. Compramos relojes descompuestos. (6) H/O C.

PLATA, monedas chilenas e extranjeras, pagamos mejores precios. Weiss. Bandera 84, oficina 406, fono 82491 ó 81655. (6) H/O C.

JOYERIA y Relojería "James y Navarro". Hechuras y composturas de joyas finas. Grabados y esmaltados. Trabajos garantidos. Talleres propios. Tenderini 3. (6) 28-5 C.

JOYEROS y relojeros: hago torneados rápidos en oro y metal. Compro oro. Meneses, Puente 576, 2.o piso, oficina 2. (6) H/O. C.

RELOJERIA y Joyería "Viena". Venta de relojes y joyas, artículos de fantasía para regalos. Composturas garantidas de relojes y joyas. Créditos. Huérfanos 830, local 281, fono 38049. Galería Imperio. (6) 14-5 C.

GRABADOS y esmaltados, vaciados de anillos. Alameda 846. Fono 65726. (6) H/O. C.

COMPRO oro, plata, joyas usadas Alameda 846. (6) H/O. C.

RELOJES, joyas oro, boletos empeño, compro. San Antonio 40. (6) H/O. C.

¡NOVIOS! Para argollas Fábrica Sostin. Nueva York 66. (6) H.O. C.

¡NOVIOS! Argollas oro, 14 y 18 kilates; macizas, grabadas, desde $ 1.900.— par. San Diego 780. Relojería Sportman. (6) H/O. C.

CADENAS con medallas a $ 175, juego; aros, argollón doble, dorado, $ 95 par; pulsera para niñita, $ 160 c/u. Casa Gorab. Rosas 1171. Santiago. (6) H/O. C.

CASA Gorab, ofrece como réclame: collar de 1 vuelta de perlas finas, $ 120 c/u.; 2 vueltas, $ 240; 3 vueltas, $ 360. A comerciantes, 20 o/o descuento. Despacho contra reembolso. Rosas 1171. (6) H/O. C.

CASA Gorab, ofrece el mayor surtido en fantasías. Ventas por mayor y menor. A comerciantes enviamos catálogos. Rosas 1171. Santiago. (6) H/O. C.

COMPRAMOS dentaduras, dientes usados, oro, joyas, plata, monedas antiguas de oro, plata. Ahumada 68. (6) 21-7 C.

COMPRO joyas, brillantes, oro, plata, monedas antiguas, pago el mejor precio. Casa Ritz. Estado 248. (6) H/O C.

10) ARMAS

CONFIE la reparación de su escopeta a Armería Española, de García y Martínez Ltda., técnicos españoles recién establecidos en Chile. Especialidad en ajustes y culatas. San Pablo 1773, fono 65607. (10) H/O C.

"ARMERIA Aragón", exclusividad artículos de caza y pesca. Escopetas, tiros y repuestos. Aillavilú (ex Zañartu) 1046. Fono 81131, Santiago. (10) 28-5 C.

EXCLUSIVIDAD en artículos de caza y pesca. Armería Aragón. Aillavilú (ex Zañartu) 1046. Fono 81131. Entre Puente y Bandera, Santiago. (10) 28-5 C.

COMPRO armas y balas, Armería Italiana Ahumada 64. (10) H/O C.

COMPRO armas. San Diego 59. (10) H/O. C.

ARMERIA San Diego, repara, vende armas, tiros, fulminantes, pólvora. San Diego 59 (10) H/O. C.

ARMERIA Santiago, ofrece revólveres y pistolas automáticas, modelos exclusivos, $ 3.000. Reembolsos a provincias, créditos en Santiago, Tenderini, local N.o 7. (10) 29-5 C.

PISTOLAS calibre 22, $ 2.800, y tipo especial, $ 3.500; pistolas 5 tiros a fogueo, $ 2.500. Reembolso a provincias. Créditos en Santiago. Armería Francesa, Santa Rosa 442. (10) 9-6 C.

13) ARTICULOS p. HOGAR

RADIO SPORT, cocinas y estufas a parafina Grawor, Alma, Federal. Radios Standard Electric. Lámparas y artículos eléctricos. Murialdo Hermanos. Avenida Matta 1121. (13) 28-5 C.

SALUD, baños de vapor. Los cultores de vida sana lo recomiendan. Pídalo a Carlos Recine. Merced 719 Envíos a provincia contra reembolso (13) H/O C.

MELO, fábrica de parrillas portaequipajes. Para automóviles y camiones. Diez de Julio 657. (13) 14-5 C.

SOMOS fabricantes, cocinas y estufas eléctricas y parafina. Precios bajos. Bandera 570. M. Yaikin y Cía. (13) 14-5 C.

REFACCIONES de colchones a domicilio. Sommieres, lanas, cotíes. San Diego N.o 9. Tel 86259 (13) H/O C.

COCILAMP ofrece anafes eléctricos primera calidad, a $ 190. San Diego 413. (13) 21-5 C.

COCILAMP ofrece ollas a presión, cuatro litros, a $ 4.200. San Diego 413 (13) 21-5 C.

CREDITOS: estufas y cocinas Master, desde $ 2.800. Cómprelas directamente a su distribuidor, Guillermo Valenzuela. Avenida Independencia 1066, frente a Escuela de Medicina. (13) 21-5 C.

SALUD, baños de vapor. Los cultores de vida sana lo recomiendan. Pídalo a Carlos Recine. Merced 719 Envíos a provincia contra reembolso. (13) H/O. C.

REFRIGERADORES, radios, lavadoras, [illegible], ventiladores, chanchos eléctricos, motores para máquinas de coser. El más vasto surtido. Los mejores precios. "Casa García". Alameda esquina Avenida España. (13) 21-5 C.

SU ESTUFA totalmente enlozada, desde $ 2.300. COCINAS a parafina de lujo, precios regalados. Nunca visto. San Diego N.o 1443. (13) 24-5 C.

CONOZCA la nueva patente de Federal, el gasificador ininflamable. Monjitas 404. (13) 1-8 C.

FEDERAL: 3 años garantía. Cocinas y estufas a gas de parafina. Monjitas 404. (13) 1-8 C.

FEDERAL: ahora con su nuevo gasificador ininflamable. Monjitas 404. (13) 1-8 C.

RADIOS Philips. Garantía total, un año. Casa Sivirago]. San Diego 1999. (13) 2-6 C.

13) ARTICULOS p. HOGAR

COCINAS, estufas, Federal, tres años garantía. Casa Sivirago]. San Diego 1999. (13) 2-6 C.

¡¡¡FRIO!!! Estufas a parafina ¡Federal! Monjitas 404. (13) 1-8 C.

FEDERAL: no se inflama, por tener gasificador protegido contra el agua. Monjitas 404. (13) 1-8 C.

FEDERAL ofrece servicio permanente a domicilio, llamando al 397659. (13) 1-8 C.

GRAN OCASION, vendo cocina a gas cuatro platos, horno bajo, nueva, marca "Gasco". Verla y tratar, horas de oficina, Matucana 24-C. (13) 1-8 C.

14) ARTICULOS p. HOMBRES

QUINCE por ciento descuento en compras al contado, artículos para caballeros y señoras. Los Serenos 475 oficina 507, fono 66550 (Catedral, entre Bandera y Teatinos). (14) 14-5 C.

ECONOMICE dinero: pida el Asentador "Cóndor". Para hojas de afeitar. Reembolso, $ 90; incluso gastos, a Productos Zalbrún, Egaña 447. Quilpué (14) H/O C

RENOVADORA de camisas. Camisas, pijamas sobre medida, camisas sport, arreglos completos. Se cambian pecheras. Lira 58. No confundir. (14) 7-6 C.

15) ARTICULOS p. SEÑORAS

OCASION vendo baratísimo, abrigo Mouton Doré, perfecto estado, teléfono 68930. (15) 16-5 P.

SEÑORA, proteja sus medias. Punteras especiales "Lustig". San Antonio 510, oficina 203. (15) 18-5 C.

TRANSFORMACIONES finas en carteras de cocodrilo, hechuras, composturas y teñidos. Se hacen fundas para maletas. Dirigirse a Coquimbo 1179 (entre San Diego y Gálvez). Seriedad y rapidez. (15) 25-5 C.

CALZADO de medida, con práctica ortopédica, 24 años al servicio de los pies delicados. Manufacturera de Calzado. Avda. Matta 241, teléfono 34946. (15) 4-6 C.

CASA Louis, ofrece calzado fino hecho a mano, medidas, gamuza negra, $ 2.120, y charol. Portugal 64, a una cuadra de Alameda. (15) 11-6 C.

16) ARTICULOS p. NIÑOS

FABRICA de muebles para niños "Miguelito". Diez de Julio 1013, ofrece marquesitas desde $ 890. Roperos, mudadores, corralitos, etc. Somos fabricantes. (16) 22-5 C.

LA AUTENTICA silla de comedor convertible la encontrará usted en "El Ideal del Niño", Alameda 295, teléfono 31851. Fábrica de muebles para niños. (16) 31-5 C.

"LA CASA del Carnaval". Matinées infantiles. Bailes. Gorros de fantasías. Sorpresas, globos, cornetas guirnaldas, velas de torta, servilletas, serpentinas, chayas. Aldunate 445, esquina Lacunza. Fono 60750 Abierto domingos y festivos. (16) 20-5 P.

$ 3.000 vendo cuna y coche de paseo, Carlos Medina 823, altos. (16) 15-5 P.

17) ARRIENDOS BUSCAN

a) Casas, chalets y Departamentos sin muebles

NECESITO casa grande, en los alrededores de Santiago. Quince a veinte piezas. Especial para clínica. Llamar, teléfono 66897. (17-a) 25-5 C

NECESITO arrendar casa, canon hasta 10.000. Escribir casilla 1311. J. G. V. (17-a) 14-5 P

RAMONA

Por Lino Palacio

17) ARRIENDOS BUSCAN

a) Casas, chalets y departamentos sin muebles

URGENTE necesito arrendar casa Preferencia barrio Independencia. Teresa, Escanilla 525. (17-a) 15-5 P.

18) ARRIENDOS OFRECEN

8.000 PESOS ofrezco media casa cinco piezas grandes, dependencias. Avenida Irarrázaval 819. (18-a) 15-5 F

20) AUTOS y CAM. COMPRAN

AUTOMOVILES, camiones, camionetas, compraventas, consignaciones. Consúltenos sin compromiso Alameda 1841. (20) H/O. C

21) AUTOS Y CAM. VENDEN

VENDO auto Chrysler, año 31, cuatro puertas, facilidades de pago, verlo y tratar: Gamero 2304. (21) 15-5 P

VENTA autos en cuatro cuotas.— Opel, cuatro puertas, 1953. Esperanza 8. (21) 16-5 C.

NUEVO plan ventas en cuatro cuotas.— Camioneta Goliath, pick-up, 1954. Esperanza 8. (21) 16-5 C.

CAMIONETA Gutbrod, station wagon, 1952. Esperanza 8. (21) 16-5 C.

CAMIONETA Willys, pick-up, propulsión cuatro ruedas, 1950. Esperanza 8. (21) 16-5 C.

VENTA autos en cuatro cuotas.— Ford inglés, 4 puertas, 1948. Esperanza 8. (21) 16-5 C.

VENTA autos en cuatro cuotas.— Buick, 4 puertas, 1939. Esperanza 8. (21) 16-5 C.

CAMIONETA Dodge, 1931. Esperanza 8. (21) 16-5 C.

CAMIONETA Dodge, 1928. Esperanza 8. (21) 16-5 C.

CAMION Man, petrolero, 1939. Esperanza 8. (21) 16-5 C.

MICRO Ford, 1939. Esperanza 8 (21) 16-5 C.

FUDRE capacidad 3.700 litros, vende. Esperanza 8. (21) 16-5 C.

VENTA autos en cuatro cuotas.— D. K. W. convertible, 1938. Esperanza 8. (21) 16-5 C.

VENTA autos en cuatro cuotas.— Ford, 4 puertas, 1935. Esperanza 8. (21) 16-5 C.

VENTA autos en cuatro cuotas.— Plymouth, dos puertas, 1934. Esperanza 8. (21) 16-5 C.

NUEVO plan de ventas en cuatro cuotas.— Camioneta Ford, furgón, 1937. Esperanza 8. (21) 16-5 C.

HOY ASTOR FONO 392112
UN NUEVO Y GRAN SUCESO EN CINEMASCOPE
revela la emocionante historia de una familia dividida por el odio amargo
20th Century-Fox presenta
SPENCER TRACY ROBERT WAGNER JEAN PETERS RICHARD WIDMARK
Lo Que la Tierra Hereda (BROKEN LANCE)
con KATY JURADO EDUARD FRANZ
PREMIADA CON EL OSCAR POR EL MEJOR ARGUMENTO (COLOR POR TECHNICOLOR) (MAYORES)

Los Avisos Económicos Clasificados de "LA NACION" invitan a usted y acompañante a ver la magnífica película que se exhibe en el lujoso Teatro Astor. Al efecto, diariamente sorteamos 20 entradas que se asignan a 10 de nuestros avisadores, destinando 5 vales para la función de vermouth, y 5 para la nocturna. Los días sábado, domingo y festivos se entregan vales exclusivamente para la función nocturna.
HOY HAN SIDO FAVORECIDOS LOS COMPROBANTES NUMEROS:
678 — 683 — 690 — 692 — 706 — 707 — 709 — 729 — 730 — 742.
Los vales correspondientes a estos avisos, se envían hoy por Correo certificado.

21) AUTOS Y CAM. VENDEN

VENTA autos en cuatro cuotas.— Oldsmobile, 4 puertas, 1938. Esperanza 8. (21) 16-5 C.

VENTA autos en cuatro cuotas.— Chrysler, dos puertas, 1938. Esperanza 8. (21) 16-5 C.

23) AUTOS Y REPUESTOS

ELECTRICIDAD de automóviles. Reparaciones de motores eléctricos. Recambio de inducidos en diez minutos. M. Arriagada, Matucana 63-A. Fono 91492. (23) 18-5 C.

23) AUTOS Y REPUESTOS.

ELECTRICIDAD de automóviles. Reparaciones de radio, motorcitos, limpiaparabrisas, vidrios automáticos, cuentakilómetros, amperímetros, marcadores de gasolina y temperatura. Instalaciones de buscacaminos, faros neblineros, luces de retroceso, antenas, etc. Recambio rápido de inducidos de dínamos y motor de partida. Casa "Hertz", veinte años al servicio del automovilista. Alameda 2129 (al lado del Teatro Carrera). Fono N.o 81572. Domingos, abierto hasta 13 horas. (23) 1.o-6 C.

23) AUTOS Y REPUESTOS.

ELECTRICIDAD de automóv[iles], baterías, ventas, préstamos, cargas y arreglos. Atendemos pedidos de provincias. Bulboa y Valenzuela. Lira 692, Santiago. (23) 14-5 C

ESTANQUES para todos los usos deseados. De todas las medidas solicitadas. De todas las formas requeridas. Con o sin compartimientos interiores. Entrega rápida. Maestranza Winter. García Reyes 37. (23) 14-5 C

a)—Neumáticos, vulcaniz.

VULCANIZACION eléctrica. Francisco Moreno V. Toda clase de vulcanización: autos, camiones, agrícola, etc. Compramos neumáticos usados Recoleta 934. Fono 60126. (23-a) 14-5 C

RADIADORES "Pedrero". Fabricación y reparaciones. Despachamos a provincia contra reembolso: autos, buses, camiones. Matucana 61-A. Fono 95040. Santiago. Félix Pedrero Díaz. (23-a) 24-5 C. (23-b) 13-5 C.

c)—Varios y conexos

LIMPIAPARABRISAS. Reparamos de inmediato. Castro 40. (23-c) 1.o-6 C

TOLDOS para camionetas en lona impermeabilizada y armazones. Carpas de excursión, entrega inmediata. Impermeabilizo lonas. Recibo composturas. Fca. de carpas "Orlando Gillibrand", San Diego 1381, teléfono 50361. (23-c) 3-6 C.

TAXIMETROS. Reparaciones de toda clase de taxímetros. Repuestos e instalaciones. Castro 40. (23-c) 1.o-6 C.

BATERIAS en desuso. Compro y voy a domicilio. Acepto ofertas de provincias. Nataniel 1780. (23-c) 25-5 C

CUENTAKLOMETROS. Reparaciones de todas marcas. Recibimos trabajos contra reembolso. René Gajardo R., Castro 40, Santiago. (23-c) 1.o-6 C.

ENSEÑANZA de manejo de automóviles, clases, $ 650; individuales. Cursos, carnet psicotécnico, mecánica. Huérfanos 1112, oficina 12. (23-c) 17-5 P

24) AVES Y PAJAROS

ALEJANDRO Urrutia Ltda. Fabricantes de baterías avícolas, ofrecen a los señores avicultores baterías de crianza de 100 a 1.000 pollitos, y recrías para 150, 200 y 400 pollos, todo construido en fierro galvanizado, gran stock, entrega inmediata. Doce de Febrero 720. Fono 148. San Bernardo (24) H/O C

POLLITOS, patitos, huevos, alimentos para aves. Criadoras e implementos avícolas. Morandé 854 (24) 9-6. C

27) BICICLETAS, MOTOCICLETAS y TRICICLOS

TALLER de motocicletas de Jonathan y Saa. Ajustes y reparaciones. Cambios de aceite al minuto. Especialidad en motos europeas. Recoleta 780 (27) 14-5 C

JUILLET, bicicletas, repuestos, reparaciones, fábrica de triciclos para repartos. San Pablo 1286, fono 61411. Santiago. (27) H/O. C

CICLISTAS, neumáticos, cámaras, todas las medidas, precios especiales para todo bolsillo. Traslaviña 1599. (27) 17-5 P.

30) CITACIONES VARIAS

CITACION.— CITASE A LOS PROMITENTES compradores de sitios de la Población Manuel Rodríguez a una reunión que se llevará a efecto el domingo 15, a las 10 horas, en primera citación, y a las 10.30, en segunda, en el local social de la Población, con el objeto de confeccionar la lista definitiva de los promitentes compradores que suscribirán la escritura de compraventa. Se encarece la asistencia por ser ésta la última oportunidad que tendrán los pobladores para cumplir con este trámite. — Pedro Arcos Bastías, presidente. (30) 14-5 P.

NOVENA COMPAÑIA DE BOMBEROS, "Deber y Abnegación" — De orden del capitán, cito a la Compañía a ejercicio para mañana domingo, a las 10.30 horas. Tenida: uniforme de parada sin guantes. Punto de reunión: Plaza Ercilla.— El ayudante. (30) 15-5 K.

DECIMA COMPAÑIA DE BOMBEROS, Bomba España.— De orden del director, cito a la Compañía a romería al Cementerio para mañana domingo, a las 9.30 horas. Uniforme de parada. Punto de reunión, Plazuela del Cementerio General.— El secretario. (30) 15-5 K.

DECIMA COMPAÑIA DE BOMBEROS, Bomba España.— De orden del capitán, cito a la Compañía a ejercicio para mañana domingo, a las 11 horas. Uniforme de parada. Punto de reunión en el Cuartel.— El ayudante. (30) 15-5 K.

CUERPO DE BOMBEROS DE ÑUÑOA, Tercera Compañía, "Voluntad y Sacrificio".— Cito a la Compañía a reunión extraordinaria para el martes 17 del presente, a las 22 y 22.05 horas. Tabla: asuntos varios a tratar.— El secretario. (30) 17-5 K.

DECIMOTERCERA COMPAÑIA DE Bomberos "Providencia".— Cito a la Compañía a sesión extraordinaria para el lunes 16 del presente, a las 22 horas. Tabla: colocación primera piedra nuevo Cuartel, y asuntos varios.— El secretario. (30) 16-5 K.

SEGUNDA COMPAÑIA DE BOMBEROS de Quinta Normal, "Bomba Luis Dittmann", "Voluntad y Sacrificio". — De orden del señor director, cito a reunión de Compañía, para el día martes 17 de mayo, a las 21.30 horas. Tabla: aniversario; asuntos varios a que haya lugar.— El secretario. (30) 17-5 K.

SEGUNDA COMPAÑIA DE BOMBEROS, Quinta Normal.— De orden del señor capitán, cito a la Compañía a ejercicio para el lunes 16 de mayo, a las 21.30 horas. Punto de reunión: el Cuartel. Uniforme de trabajo.— El ayudante. (30) 16-5 K.

31) CLINICAS

CLINICA "Santa Carmencita", Carmen 115, teléfono 35795. Efectuará cada tres meses un sorteo entre sus clientas. La persona favorecida obtendrá devolución parcial de sus gastos clínicos. (31) 19-5 O.

32) COLCHONES, ROPA CAMA

COLCHONES de lana, algodón, blanco y gris. Colchones tipo Cic, Frazadas lana peinada. Sobrecamas, lindos estampados. Toda clase muebles sueltos en todos los estilos. Vitenos. Salvador Sanfuentes 3879. Amplios créditos. (32) H/O C.

ACADEMIA corte confección "Santa Lucía". Especializada enseñanza cursos rápidos: modas, moda infantil. Horarios a elección. Bordados a máquina. Cortador sastre. Enseñanza sastrería completa. Diplomas. Ahumada 26. (33) H/O C.

MATRICULA abierta, cursos modas, corte, confección, camisería, lencería, moda infantil. Enseñanza perfecta, sistema moderno, facilísimo aprender. Prospecto. Academia Fénix, Santo Domingo 1030. (33) 22-5 P.

ESTUDIO en pleno centro, inglés, contabilidad, taquigrafía, dactilografía, redacción mercantil, aritmética comercial, ortografía, caligrafía, auxiliares de contabilidad y de comercio. Instituto Torrealba. Puente 654-D, primer piso, lado gran depósito Yarur. (33) 15-5 C.

EN PLENO centro y en primer piso está el Instituto Comercial "Alfredo Torrealba". Puente 654-D, lado gran depósito Yarur. (33) 15-5 C.

RELOJERIA ¡la carrera más corta! Gana dinero al tercer mes. Al año egresa con práctica formada, herramientas que Ud. fabrica, incluso un torno relojero; pudiendo instalar su taller. Folleto. Santa Rosa 662. (33) H/O C.

MODAS Sistema Camps, lencería, camisas hombre, moda infantil, sombreros, flores. Instituto Femenino. San Antonio 79. (33) 19-6 C.

INSTITUTO "Alonso Figueroa", Catedral 1257. Cursos rápidos: dactilografía, contabilidad, taquigrafía. 74. (33) H/O. C.

CAMISAS, cursos rápidos, vendemos moldes. Rosas 1505. (33) H/O C

CURSOS Comerciales Pitman. Solamente para señoritas. Preparamos rápidamente, secretarias, taquígrafas, dactilógrafas. Instituto Femenino. San Antonio 79. (33) 19-6 C.

COLEGIALES, colchonería Francesa refacciona colchones domicilio, San Diego 9, fono 86259. (33) 14-6 C.

MODAS, corte y confección. Cursos rápidos. Profesora especialista. Alumnas confeccionan trajes primer mes. Clases diurnas, nocturnas. Diplomas válidos. Academia Nacional Corte y Confección. Rosas 1353. (33) H/O C.

PROFESOR piano, Luis Soto Silva. Teoría, solfeo, escuela alemana, metodología moderna, cuyas presentaciones alumnos Hotel Carrera, constituyen acontecimiento artístico, social, comunica alumnos e interesados, reanudó clases. La Marina 1464, fono 51726. (33) 26-5 P.

"ARMANDINI", academias especializadas peluquería completa, enseñanza práctica, últimos adelantos, diplomas legalizados: facilitamos herramientas, facilidades pago. "Armandini", Ahumada 131, 7.o piso, oficina 709. (33) H/O C.

TECNICO renovado. Cursos intensivos rápidos dactilografía, telegrafía, comercio, contabilidad, modas, peluquería, belleza femenina, permanentes. Arturo Prat 74. (33) H/O C.

ACADEMIA Pitman, Alameda 2528. Dactilografía al tacto, fácil, económico. (33) H/O C.

TAQUIGRAFIA perfecta, garantida, sólo la obtendrá en Academia Pitman Alameda 2528. (33) H/O C.

GREGG Institutte Inc. Preparamos y suministramos empleados para grandes empresas comerciales. Profesores nacionales y extranjeros especializados para cada ramo. Inscríbase hoy mismo. Huérfanos 1142, oficina 32. (33) 18-5 C.

"JOMAR", aprenda a triunfar. Bandera 670. (33) H/O. C.

ACADEMIA "Jomar", Bandera 670, Modas, Mecánica Dental. No cobramos matrícula, diplomas legalizados, cursos diurnos y nocturnos. Matrícula abierta. (33) H/O. C.

TAQUIGRAFIA, escritura máquina, contabilidad, redacción, ortografía, secretarias comerciales, taquígrafas, dactilógrafas. Enseñanza completa, eficiente. Instituto Contabilidad, fundado 1922. Santo Domingo 1030. (33) 22-5 P.

ESTUDIE inglés en pleno centro, matrícula limitada, Instituto Comercial "Alfredo Torrealba", Puente 654-D, primer piso, lado gran depósito Yarur. (33) 8-6 C.

34) COMESTIBLES, ABARROTES

FABRICA de pasteles Suiza. Se hacen toda clase de pasteles, baumkuchen, tortas de novios y para regalos. Irarrázaval 2380, teléfono 42497. (34) 3-6 C.

35) COMPRAVENTAS, VARIAS

COMPRO botellas, frascos y cajas de crema. Voy a domicilio. Beltrán Mathieu 1250, fono 87933. (35) 23-5 P.

VENDO sitio, 360 mts2., con mejoras y patente de puesto varios. Población San Ramón. Avenida La Granja 8405. Tratar, Angel Pino 88 (Plaza Ñuñoa). (35) 28-5 C.

URGENTE preciso comprar máquina registradora marca National. Pago al contado. Molina 419. Casilla 5610. (35) 18-5 P.

MARMOL compro planchas y pedazos. San Pablo 2571, fono 93960. (35) 21-5 P.

36) CONSEJOS UTILES

¡REVELE su Destino! Conozca su porvenir. Haga su horóscopo. Prof. Rosa Salpán. Atiende de lunes a sábado. Huérfanos 1142, segundo piso, oficina 30. Horas de consulta: de 11.15 a 12.30 y de 14.30 a 20 horas. (36) 18-5 C.

"CECILIA". Mentalista, naipe inglés, $ 200. Consejos psicológicos toda hora. López 858 (Independencia). (36) 21-5 C.

GRATIS, pida horóscopo cómo triunfar en la vida. Amor, juegos, comercio, lotería. Manifieste qué le aflije. Escriba profesor "Bon", casilla 4558, Correo 2, Santiago. (36) 14-5 C.

CHANG, mentalista-quirólogo chino, resuelve sus problemas. Consultas de 15 a 20 horas. Huérfanos 1734. (36) H/O C.

MME. LA MURA, cartomántica, 10-14, 16-20 horas. Andes 3154. (36) 15-5 P.

PROFESOR MONMAR (M. R.). Gratis, horóscopo astrológico con el pasado, presente y futuro e indicaciones para triunfar en negocios, trabajos, amores, etc. Mande fecha de su nacimiento. Solicite catálogos de libros de ciencias ocultas, joyas y anillos simbólicos para triunfar en la vida. Casilla 5111, Correo 3. Arturo Prat 1619, fono 54131, Santiago, Chile. (36) 14-5 C.

SU DESTINO se lo dará "Madame Chela". Consulta sólo $ 50. Atiende todo el día en Vivaceta 689, interior fábrica de somieres. (36) 14-5 C.

SEÑORA NENA, mentalismo, cartomancia, método exclusivo naipe inglés. Seriedad, reserva absoluta. Consulta, $ 300. Santo Domingo 1688. (36) 17-5 P.

CONOZCA su destino, madame Helen resolverá con éxito sus preocupaciones. Que la suerte lo acompañe en todos sus asuntos personales, bienestar, dicha. Consultas. Quiromancia, Cartomancia, $ 200. Saumerios indios y egipcios. En venta legítima piedra imán. Arauco 818, esquina San Francisco. (36) 22-5 C.

CENTRO Thebes. Para éxito empresas, dificultades. Pida hora. Folleto gratis. Casilla 2523. (36) 23-5 P.

AVISOS ECONOMICOS ILUSTRADOS al Servicio de Ud.

INDICE DE AVISOS ECONOMICOS ILUSTRADOS

AGRICULTURA
ARMAS
ARTE
AUTOS
COMESTIBLES
CONSTRUCCION
DEPORTES
DIVERSIONES
ELECTRICIDAD
FOTOGRAFIA
HOSTERIAS
IMPRENTA
INDUSTRIAS
INDUSTRIAS
JOYAS Y RELOJES
JUGUETES
LIBROS
MECANICA
MUSICA
OPTICA
PARA EL HOGAR
PARA EL
PAR ELLA
PARA NIÑOS
PROPIEDADES
RADIOS
SALUD
SERV. VARIOS
TURISMO Y VERANEO
VESTUARIO

ARMAS

Pistolas calibre 22. Tipo especial $ 3.500 y $ 2.800. Revólveres calibres 22 de 7 tiros, marca Speed, $ 8.000
Reembolsos a provincias Créditos en Santiago.
Armería Francesa
SANTA ROSA 442.

Armería "SANTIAGO" ofrece REVOLVERES y PISTOLAS AUTOMATICAS MODELOS EXCLUSIVOS $ 3.000
TENDERINI Nº 7 ENTRANDO POR ALAMEDA
Reembolsos a provincias CREDITOS

"ARMERIA ARAGON"
exclusividad en artículos DE CAZA Y PESCA
AILLAVILU (EX ZAÑARTU 1046 FONO-81131-SANTIAGO ENTRE PUENTE Y BANDERA

ARTES

Repisas y Consolas
Con o sin aplicaciones de bronce
Manufacturas "JOHSAN"
Avenida Independencia 318, local 12, fono 85864
Abierto de 9 a 13 y de 15 a 20 horas

AUTOS

ESTACION DE SERVICIO "OVIEDO"
MECANICA GENERAL
Lavado y engrase, pintura, desabolladura y cambio de aceite. PUNTUALIDAD.
HNOS. SCHOENIG SUAREZ
ARTURO PRAT 331

ARTURO OVALLE O.
MECANICA DE URGENCIA
Automóviles FIAT
Soldadura eléctrica y oxigeno. Trabajo garantido, seriedad y honradez.
PINTO 1956

OLDSMOBILE
Técnico especializado atiende en moderna Estación de Servicio. Cuenta con laboratorio de carburación y afinamiento.
IRARRAZAVAL 1593
FONO 47352.

AUTOS

FABRICA de BATERIAS "OLIVER"
Placas y Separadores
NATANIEL 1780

TOLDOS PARA CAMIONETAS
y camiones, en lona impermeabilizada y armazones de cañería, con tirantes de fierro. Carpas para camiones y de excursión. Entrega inmediata. Impermeabilizo lonas, y recibo composturas. Fca. de Carpas "ORLANDO GILLIBRAND".
SAN DIEGO 1381
Teléfono 50361

CAMIONES
Lavados y engrases, atención rápida. El local más amplio de Santiago. Especialidad en máquinas grandes
CHACABUCO 848

ELECTRICIDAD AUTOMOVILES
Willard
Baterías garantizadas un año. Cambio vasos en 20 minutos
MANUEL ARRIAGADA P.
Matucana 63-A - Fono 91492

TALLER MECANICO
MORA Y GUZMAN
PINTURA ELECTRICIDAD AJUSTE DE MOTORES
MECANICA GENERAL
JOTABECHE 115

AUTOS

RADIADORES - PEDRERO -
Autos, buses, camiones. Matucana 61 A. Fono 95040. Santiago
FELIX PEDRERO DIAZ

ESTANQUES
Para todos los usos deseados. De todas las medidas solicitadas. De todas las formas requeridas. Con o sin compartimientos interiores.
Entrega rápida
Maestranza Winter
GARCIA REYES 37

Vulcanización Eléctrica
Francisco Moreno V.
Recoleta 934. Fono 60126.
Toda clase de vulcanización: autos, camiones, agrícola, etc.
COMPRAMOS NEUMATICOS USADOS.

TALLER de MOTOCICLETAS
JONATHAN Y SAA
Ajustes y reparaciones. Cambios de aceite al minuto. Especialidad en motos europeas.
RECOLETA 780

TAXIMETROS
REPARACIONES Y REPUESTOS INSTALACIONES EN GENERAL.
RENE GAJARDO R.
Técnico autorizado por SOCOA.
CASTRO 40

AUTOS

ELECTRICIDAD DE AUTOMOVILES "Baterías"
Ventas, préstamos, cargas y arreglos Atendemos pedidos de provincias.
BULBOA y VALENZUELA
LIRA 692 — SANTIAGO

CONSTRUCCION

FIERRO PARA TECHO
Acanalado, galvanizado y negro. Ventas en: Cóndor 1268, San Diego 1738, Lord Cochrane 1479 y Avda. México 900
Ferrobone

PERSIANAS CALVANESE
Despachos a provincias
ROLLO
Reparaciones en general. Precios sin competencia. Treinta años de prestigio.
AVENIDA MATTA 1136. FONO 50147.

PARQUET "LEON"
El parquet de calidad
Ordene hoy su trabajo y se le respetará precio del año pasado
Federico Hegel 1032
Por Recoleta altura 2800 detrás de bomba "Copec"

PERSIANAS DE MADERA BARNOS
De rollo, celosías y automáticas. Solicite presupuesto al FONO 35551
MADRID 855
PRECIOS Y CALIDAD.

CONSTRUCCION

LOS 4 ASES
de José Angel Ferrada, hace toda clase de instalaciones y arreglo de artefactos en general. Se extienden planos Independencia 318 local 59. Fono 85864

COMESTIBLES

PASTELERIA SUIZA
Fábrica de Pasteles, Baumkuchen y Confites. Especialidad en tortas para novios, etc.
IRARRAZAVAL 2380
TELEFONO 42497

ELECTRICIDAD

EMBOBINADO
Toda clase de motores eléctricos. Técnico especializado en el ramo
MANUEL ARRIAGADA
MATUCANA 63-A-FONO 91492

JOYAS Y RELOJES

JOYERIA Y RELOJERIA "JAMES Y NAVARRO"
Hechura y compostura de joyas finas, grabados y esmaltados. Trabajos garantidos.
TENDERINI 3

TALLER DE RELOJERIA "UNIVERSAL"
Servicio Técnico de compostura de relojes en general. Alta precisión.
Nueva York 52
4.o piso. Oficina 403. Santiago.

RELOJERIA y JOYERIA "VIENA"
Venta de relojes y joyas. Artículos de fantasía para regalos
CREDITOS
GALERIA IMPERIO
HUERFANOS 830 LOCAL 281 FONO 38049

Con Revello y Ledesma la "U" cree ganar mañana a Colo Colo

Sin duda que es el principal partido de la segunda fecha del campeonato profesional de fútbol.— Juegan a las 15.30 horas en el Estadio Nacional.

GRAN LEVANTADA.— Luego de haber tenido un comienzo vacilante, donde perdió muchos partidos, con elencos locales y extranjeros. Nacional pegó una gran levantada en el Campeonato Cuadrangular disputado en el Estadio Centenario. Se adjudicó el triunfo con una trayectoria ascendente que culminó con una victoria indiscutible sobre Peñarol, el rival tradicional. Ese triunfo de dos a cero se atribuye fundamentalmente, a la labor que ha ejercido el nuevo entrenador en el equipo. O. Viera ha impuesto una disciplina férrea en el comportamiento de los jugadores en la forma que se conduce en el equipo en la cancha. Le ganó a Peñarol porque hubo una labor superior de conjunto, producto de las directivas impuestas por O. Viera, a quien se le saluda en la crítica de Montevideo como el factor principal de este triunfo. En el grabado aparece el elenco campeón, integrado, de pie, por: Sosa, Blanco, Gambetta, Leiva, Ramos, Amaral, Cruz y el entrenador O. Viera. Agachados: Chagas, Pérez, Ambrois, Romero y Escalada.

RESERVAS

Con los partidos que se juegan hoy y mañana, se cumplirá la segunda fecha del campeonato oficial de la División de Reservas de la Asociación Central de Fútbol de Santiago. El programa completo es el siguiente:

HOY.— ESTADIO SAN EUGENIO.— 13.45 horas: Magallanes con Palestino. Director de turno, señor Octavio Carrillo; médico, Dr. Nassir Mohor A.

15.30 horas: Everton con Santiago Morning. Director de turno: señor Mario Valdivia; médico, Dr. Alvaro Hidalgo.

DOMINGO 15.— Los partidos de mañana se jugarán como preliminares de los primeros equipos.

ESTADIO RANCAGUA. — 13.45 horas: O'Higgins con Ferrobádminton.

ESTADIO NACIONAL.— 13.45 horas: Colo Colo con Universidad de Chile. Turno: señor Jorge Nazal. Médico, Dr. Carlos Salinas.

ESTADIO FERROBADMINTON (San Eugenio).— 13.45 horas: Audax Italiano con Rangers. Turno, señor Luis A. Jaille. Médico, Dr. Isaac Mordoh.

ESTADIO SANTA LAURA.— 13.45 horas: Unión Española con Green Cross. Turno, señor Juan Rio O. Médico, Dr. Gustavo Prieto.

ESTADIO VALPARAISO. — 13.45 horas: Santiago Wanderers con Universidad Católica. Turno, señor Andrés Morales. Médico, Dr. Moisés Cerda G.

MIERCOLES 18 DE MAYO.— Se jugará el partido Audax Italiano con Universidad Católica, pendiente de la primera fecha. El encuentro se iniciará a las 15.15 horas, en el Estadio Municipal de Ñuñoa (Echeñique esquina de Loreley). Director de turno fue designado el señor José Ruiz, y médico, el Dr. René Martorell.

ESTA MUY BIEN.— Jaime Ramírez, celebrado puntero internacional de los albos y que atraviesa por uno de sus mejores momentos. Como es un peligro de gol permanente, los colegiales tendrán que cuidarlo mucho.

La "U" y su entrenador Tirado —colocado ahora en la cúspide de su carrera con motivo de su excelente actuación en el último Campeonato Sudamericano— están plenamente confiados en que mañana ganarán a Colo Colo, en el interesante "clásico" que librarán en el Estadio Nacional. El equipo azul debutó en el presente torneo con un triunfo importante, sobre Santiago Morning, y dejó la impresión de que más exigido su rendimiento tiene que ser muy superior al que le advertimos en dicha oportunidad. Pues bien, mañana es la ocasión. Los albos —que por cierto llevan iguales pretensiones de triunfo que sus fuertes adversarios— tienen méritos más que suficientes como para que los colegiales vuelvan a la realidad en sus sueños tras el título de 1955.

La verdad es que se trata de un gran "clásico", con historia y con lucha de noventa minutos sin tregua. La vez que Colo Colo o la "U" puedan golearse, lo harán y sin el menor reparo. Se tienen ganas; pero resulta que, por el momento, las fuerzas están bien equiparadas y, en consecuencia, ninguno de los dos bandos está en situación de cantar victoria con anticipación. Tendrán que jugar mucho los fanáticos, tendrán que gritar mucho.

La "U" anuncia como su gran novedad, el debut del medio zaguero argentino Revello, de quien se tienen las mejores referencias. Quienes lo han visto entrenar aseguran que será una de las figuras de mayor atracción del campeonato. Tendrá que confirmarlo. También hará su estreno el delantero uruguayo Ledesma, seguramente como interior izquierdo, corriéndose la revelación de los estudiantes, Leopoldo Sánchez, a la punta del mismo lado.

En Colo Colo reaparece Eduardo Robledo.

Posible formación de los cuadros:

COLO COLO: Escutti; Farías y Núñez; Carrasco, Valjalo y Ted Robledo; Rodríguez, Cremaschi, Robledo, Muñoz y Ramírez.

UNIVERSIDAD DE CHILE: Ibáñez; Riera y Quintana; Rodríguez, Revello y Núñez; Casenave, De Luca, Ferrari, Ledesma y Sánchez.

"Polla" del fútbol

Los aficionados podrán canjear sus cupones y depositarlos, hasta las 13 horas de hoy, a base del partido clave Ferro-O'Higgins.— Esta tarde entregaremos los $ 5.000 semanales a la señorita Magali Zamorano.

Esta tarde procederemos a entregar a la señorita Magali Zamorano Castro, de la capital, el premio de $ 5.000 a que se hizo acreedora, como primera triunfante del concurso "Polla del Fútbol", instituida por LA NACION, el diario de los deportistas, para ser dicernido semanalmente entre nuestros lectores, de acuerdo con los resultados que arroje el torneo profesional de fútbol en cada fecha.

La señorita Zamorano Castro, resultó la primera vencedora de esta encuesta futbolística, al acumular con sus pronósticos de la primera fecha 35 puntos, acertando, incluso, el resultado exacto del "Partido Clave" de la semana, esto es, el match Colo Colo-Magallanes: 2 a 2.

PARTIDO CLAVE DE LA 2.a FECHA.— Se ha elegido como "Partido Clave", de la segunda fecha del torneo profesional de fútbol, el encuentro Ferrobadminton-O'Higgins, a jugarse mañana domingo en Rancagua y que ha levantado marcado interés y entusiasmo entre nuestros aficionados.

CANJE DE CUPONES.— De acuerdo con las bases del concurso, el canje de diarios completos por cupones, se atenderá en el hall principal de nuestra casa, hasta las 13 horas, solamente. Los aficionados podrán traer para ello, dentro del plazo señalado, el número de diarios LA NACION, completos, que deseen, a fin de optar con mayor chance a un nuevo premio semanal de $ 5.000.

Hockey

Chile debuta hoy en el campeonato mundial de Italia, enfrentando a España, en la ciudad de Modena.— Los otros partidos: Francia-Dinamarca; Portugal-Alemania; Italia-Irlanda; Inglaterra-Noruega y Bélgica-Yugoeslavia

Chile debuta hoy en el Campeonato Mundial de Hockey sobre patines, enfrentando a España, actual campeón mundial, en la ciudad de Modena, Italia. El compromiso es harto difícil, ya que el cuadro español está considerado como el más capacitado de Europa y del mundo, de lo cual dio buena muestra en el último torneo realizado en Barcelona.

Sin embargo, en antecedentes de la superioridad señalada por los chilenos en el Sudamericano de Sao Paulo, hubo interés por parte de la Federación Italiana de que se hicieran presentes en tan importante evento. Los saben con "garra", y con entusiasmo a toda prueba, condiciones con las que pondrán incertidumbre a las expectativas de los actuales campeones mundiales.

En la misma serie eliminatoria donde participan Chile y España, intervendrán Dinamarca y Francia, que serán, en consecuencia, los próximos adversarios del cuadro nacional. Los ocupantes de los dos primeros puestos de la serie, pasarán a la rueda final que se hará en Milán. De esta manera, Chile puede clasificarse para la jornada decisiva, siempre que triunfe sobre franceses y dinamarqueses.

El programa de hoy del mundial de hockey, agrupa los siguientes partidos:

Serie "A": en Modena, a las 22 horas, Francia con Dinamarca; y a las 22.45 horas, Chile con España.

Serie "B": en Trieste, a las 22.45 horas, Portugal con Alemania.

Serie "C": en Novara, a las 22.34 horas, Italia con Irlanda.

Serie "D": en Monza, a las 22 horas, Inglaterra con Noruega; y a las 22.45 horas, Bélgica con Yugoeslavia.

"LA NACION", DIARIO OFICIAL

Las entidades que mencionamos a continuación, y que designaron a LA NACION como diario oficial, cumplirán las siguientes actividades:

UNION SAN PABLO.— Nos transcribe el acuerdo de su asamblea, en la que se acordó nuestro nombramiento. Al mismo tiempo, hace saber la composición de su nuevo directorio, que integran los señores Manuel Labraña, presidente; Ramón Navarro, vicepresidente; Hugo Fuentes, secretario; Luis Pardo, prosecretario; Luis Grosses, tesorero; Mario Villalobos, protesorero, y Elsa Valdera de Fuentes, tesorera.

CLUB PATRONATO SAN RAMON.— Celebrará su 4.o aniversario, con diversos actos deportivos y sociales que hará mañana en su cancha.

HABRA ATLETISMO PARA NOVICIOS

Bajo el control y organización de la Asociación Atlética de Santiago, se efectuará hoy y mañana, en el Estadio Nacional, el campeonato anual para atletas novicios, damas y varones, que contará con la participación de numerosos elementos de los distintos clubes afiliados a la dirigente local.

El programa de la jornada de hoy se completará con las tentativas de Betty Kretschmer para superar el record nacional de los 60 y 80 metros planos.

La etapa inaugural comprenderá las siguientes pruebas:

15 horas: 110 metros vallas (obstáculos de 91 centímetros); salto garrocha; lanzamiento de la bala, varones; lanzamiento de la bala, damas; 80 metros planos, damas (para atacar records); 100 mts. planos, series, varones; 60 metros planos, series, damas; 60 metros planos, damas (para atacar records); 1.500 metros planos; lanzamiento del disco, varones; lanzamiento del disco, damas; 100 metros planos, final, varones; 60 metros planos, final, damas; salto largo, varones; 400 metros planos, series contra el tiempo; salto alto, damas; 5.000 metros planos; posta de 4x100 metros planos, varones; posta de 5x80 metros planos, damas.

DEBUTARA ESTA NOCHE

Su última pelea como aficionado hará esta noche, en el local del México B. C., de calle San Pablo 1617, en el interasociaciones pactado entre Santiago y la Fuerza Aérea, el buen púgil liviano de esta última entidad, Juan Torres Méndez. En efecto, buscando nuevos horizontes, este destacado valor amateur de nuestros cuadriláteros, con la autorización de su directiva, ha resuelto ingresar a las filas del boxeo rentado, campo en el cual, de acuerdo con sus aptitudes, puede abrirse auspicioso camino y en un plazo no muy lejano. Torres es uno de los pocos elementos amateurs que practica en nuestro medio el estilo americano de pelea y es un recio pegador en "infighting".

Alberto Arellano Moraga fue reelegido presidente

Del Círculo de Cronistas Deportivos, por abrumadora mayoría.— Lo acompañarán en la mesa directiva, Carlos Guerrero, Angel Santibáñez, Federico Martínez, Rubén Pereira, Víctor Abt y Luis Gasc.

En cumplimiento a lo dispuesto en los estatutos y reglamentos, el Círculo de Periodistas Deportivos de Chile celebró antenoche, en el local de Unión Española, su asamblea anual ordinaria, la que se realizó con una asistencia numerosa y en un ambiente de la mejor armonía y cordialidad.

Se dió lectura a la memoria, en la que se dejó estampada la actividad desarrollada en el periodo comprendido desde octubre de 1954, hasta los primeros días del presente mes de mayo.

Ofrecida la palabra sobre la memoria, sólo hubo frases de elogios frente a la labor cumplida por el directorio. Alfredo Herzka interpretó el ambiente de los asambleistas, proponiendo que fuese aprobada con un voto de aplauso, lo cual fué aceptado de inmediato por los socios presentes, con la sola abstención de Simón Stancic.

Se destacó también la actuación del tesorero Angel Santibáñez.

Finalmente, se procedió a la elección de las autoridades para el periodo 1955-1956. Realizados los escrutinios, éstos arrojaron la reelección casi por unanimidad de Alberto Arellano y Angel Santibáñez, para los cargos de presidente y tesorero, respectivamente, y de Carlos Guerrero, Rubén Pereira, Víctor Abt, Luis Gasc y Federico Martínez, como directores.

Fuera de tabla, usó de la palabra el socio don Samuel Martínez, para agradecer al Círculo la favorable acogida que prestó a las solicitudes presentadas por los periodistas radiales, para ingresar a la institución, a cuyo progreso, manifestó, contribuirán con todo interés.

A la reunión de antenoche asistieron los siguientes cronistas: Roberto Herrera, Simón Stancic, Darío Castagnoli, de "El Mercurio"; Juan Jiménez, Patricio Morales, Angel Santibáñez, Manuel Campos, César Martínez, de "El Diario Ilustrado"; Alberto Arellano y Enrique González, Rubén Pereira, Sergio Ramírez y Augusto Herrera, de "El Debate"; Pedro Gajardo, Enrique Vergara, Hernán Leppe, Renato González y Federico Martínez, de LA NACION"; Nicanor Molinare, Emidgio Alvarez, Salvador Brotfeld y Víctor Abt, de Radio Corporación; Isidro Corbinos, de la Revista Ercilla; Juan Verdina; Manuel Cosa y Charles Bown, del "Clarín"; Carlos Guerrero, Julio Martínez, José Saldaño y Carlos Vergara, de "Las Ultimas Noticias"; Luis Gasc, de "la Segunda"; Samuel Martínez y Luis Tondreau, de Radio Agricultura; Pedro Fornazzari, de "Ultima Hora"; Hernán González y Manuel Larraín, de "La Tercera"; Alfredo Herzka, corresponsal de "El Tiempo", de Bogotá; Fernando Valdivieso, de Radio Prat; Omar Marchant, Horacio Maira y Osvaldo Pacheco, de Radio La Americana; Enrique Martini, de "El Siglo", y Carlos Soto.

FUTBOL BRASILEÑO

RIO DE JANEIRO, 13.— (UP.)—Al proseguir esta semana el campeonato de fútbol Río-Sao Paulo, los resultados fueron los siguientes:

MARTES.— América, 2-Flamengo, 1.

MIERCOLES.— Vasco da Gama, 0-Portuguesa, 0; Corintians, 0-Botafogo, 1.

JUEVES.— Fluminense, 2-Palmeiras, 5; Sao Paulo, 2-Flamengo, 3.

BARCELONA GOLEO 5-1 AL CHALACO

GUAYAQUIL, (UP).— El equipo de fútbol Barcelona, de esta ciudad, derrotó anoche al Atlético Chalaco, del Perú, por cinco tantos a uno. El partido fue por momentos movido en el primer tiempo, finalizando uno a cero a favor de los dueños de casa. En el segundo tiempo, los ecuatorianos señalaron 4 goles en 10 minutos, mientras que los visitantes sólo consiguieron uno. Gran figura del conjunto local fue el arquero Delgado, que frustró prácticamente todas las tentativas de los delanteros peruanos.

PUENTE ALTO

34) COMESTIBLES, ABARROTES

PESCADERIA "Puerto Montt", ofrece mariscos y pescados frescos diariamente. Eyzaguirre esquina Santo Domingo. (PA 34) 27-7 G.

46) FRUTOS DEL PAIS

BODEGAS frutos del país Santa Clotilde, de Manuel Zelaya. Leña, carbón, verduras, frutas frescas diariamente. Precios sin competencia. Clavero 36. (PA. 46) 5-6 C.

49) HOTELES, HOSTERIAS

CLUB SOCIAL "Victoria". Atendido por su nuevo concesionario, ofrece chancho a la chilena, prietas especiales los jueves; gran surtido en licores de las mejores marcas. Atención de primer orden. Campeonato interno en todas las ramas. José Luis Coo 341. (PA 49) 19-5 C.

51) IMPRENTA, GRABADOS

RUFINO Guzmán F., "Imprenta Puente Alto", Tocornal 290. Señor comerciante: se imprimen talonarios de la ley compraventa a precios convencionales. (PA 51) 28-5 C.

55) JUDICIALES, LEGALES Y ESTATUTOS

SINDICATO Profesional de Peluqueros y R. S. de Puente Alto.— En Puente Alto, a 19 de abril de 1955, en presencia del Inspector del Trabajo, señor Miguel Castillo Koporcic, se eligió directorio para el período 1955-1956, el que quedó constituido en la siguiente forma: presidente, Carlos Elgueta Ayala; secretario, Adolfo León Vargas; tesorero, Roberto Ramírez Rojas; director, Marcos Céspedes Rojas; director, Francisco Gajardo Jara. Se hace la presente publicación en cumplimiento al artículo N.o 378, del Código del Trabajo.— El secretario. (PA. 55) 14-5 P.

56) JUGUETES y CONEXOS

CASA "NELLY" Gran surtido en lanas, algodón de tejer, botones y fantasías Concha y Toro 051 (PA 56) 3-6 C.

69) MODAS, CONFECCIONES

MODAS, corte y confección, atendida por su propia dueña, se reciben hechuras para señoras y niñitos. José Luis Coo 392. (PA. 69) 5-6 C.

71) MUEBLES HOGAR

MUEBLERIA Ponce. Surtido de sillas, sillones, mesas, roperos, amoblados de dormitorios, comedor, vitrinas. Facilidades de pago. Concha y Toro 32 (PA. 71) 20-6 C.

76) NEGOCIO VENDEN

VENDO negocio de paquetería y confecciones, con instalaciones completas. Concha y Toro 62, teléfono 226. (PA, 76) 2-6 C.

79) OCUPACIONES OFRECEN

NECESITO operarias para máquinas de coser industriales, pantaloneras, camiseras, etc. Casa Mocarquer. Concha y Toro 115, teléfono 220. (PA, 79-b 2-6 C.

92) RADIOS Y FONOGRAFOS

OPORTUNIDAD vendo regia radio batería 6-8 V. Onda larga y corta, cambiador de tono. Eyzaguirre 209. (PA, 92) 15-5 P.

100) TAPICERIA

"TAPICERIA", Escalona Hnos. Automóviles y muebles en general. José Luis Coo 315. (PA 100) 14-5 C.

37) CONSTRUCCION

MADERAS terciadas, todas dimensiones, placas carpinteras, gran surtido. Mapocho 3202, esquina Chacabuco; Pedro de Valdivia 3403, esquina Irarrázaval. (37) 5-6 P.

COMPRO fierro fundido, dulce, bronce, cobre, desde un kilo. Esperanza 818. (37) 14-5 P.

VIDRIOS planos, sencillo, doble, triple, catedral, cristal e inastillable, espejo. Importación directa Jornada única. Vidriería La Argentina, 10 de Julio 725, entre San Francisco y Santa Rosa. (37) H|O C

FIERRO para techo acanalado, galvanizado y negro. Ventas en: Cóndor 1268, San Diego 1738, Lord Cochrane 1479, Avenida México N.o 900, Ferrobone. (37) 28-5 C.

PARQUET "León". El parquet de calidad. Ordene hoy su trabajo y se le respetará precio del año ...ado. Federico Hegel 1032, por Recoleta, altura 2800, detrás de bomba "Copec". (37) 18-5 C.

LADRILLOS murallas, fiscales. Entrega inmediata. Cumsille, Díaz. Estado 360, 7.o piso. Oficina 4-B. Teléfono 31687. (37) H|O C

DEMOLICION: Zinc, tejas, cañerías agua, gas, puertas, mamparas, galerías, ventanas, tablas cielo, piso, maderas roble, álamo en todas medidas, pino oregón hasta 9 mts.; enorme surtido en toda clase de materiales realizo, Lira No. 715. Teléfono 35364. Compro edificios para demoler. (37) H/O. C.

SEGUIMOS construyendo y reparando con facilidad a precios sin competencia. Materiales de primera. Ureta Cox 627 (37) 18-6 C.

CIERROS de sitios, marca "Bull-Dog" de cemento armado, sistema prefabricado, solidez, excelente presentación colocación rápida, cualquiera cantidad. Independencia 4599, casilla 9331, Fono 69042. (37) H|O C.

PLANCHAS de yeso, las mejores. Entrega inmediata. Casyestán. Arturo Prat 1754. Teléfono 54164. (37) 20-7 C.

TECHO fierro 0.50x1.45, $ 140; 0.46 por 1.45, $ 120. Arturo Prat 1754. (37) H/O C.

LADRILLOS murallas, fiscales. Entrega inmediata. Cumsille, Díaz Estado 360. 7.o piso. Oficina 4-B Teléfono 31687. (37) H|O. C.

ZINC nuevo, Huachipato, 2, 2.50 y 3 metros. Consulte precios; son los más bajos. Arturo Prat 1754. (37) H|O C.

CANALES, bajadas, caballetes y cubetas fierro grueso Huachipato. Artuo Prat 1754. (37) H|O C.

PUERTAS y ventanas, surtido completo en standard; hacemos persianas de medida. Fábrica Record, San Diego 743. (37) 30-5 C.

PERSIANAS Calvanese. Reparaciones en general. Despachos a provincias. Seriedad, rapidez. Treinta años de prestigio. Precios sin competencia. Avenida Matta 1136. Fono 50147. (37) 6-6 C.

PERSIANAS de madera "Barnes". De rollo, celosías y automáticas. Atiendo pedidos provincia. Pida presupuesto, fono 35551. Madrid 855. Se hacen reparaciones. (37) 6-6 C.

DEMOLICION, zinc inglés, puertas, ventanas, galerías, piso, cielo, sanitarios, robles, toda clase materiales. Se compran demoliciones. Arturo Prat 378, fono 63818. (37) 29-5 P.

FIERRO viejo, compro cualquiera cantidad. Avenida Vicuña Mackenna 1550. (37) 8-8 P.

CONSTRUYO y demuelo; cierro sitios, campo, playa, ciudad, forma pago convenio. Mac Iver 142, mayordomo, 19 a 20.30 horas. (37) 15-5 P

¿QUIERE reparar, pintar su casa con poco dinero? Ordénela: 81672. Ríos. (37) 16-5 P.

TECHO más barato, 72 x 43, $ 621; 140 x 43, $ 135; zinc inglés usado, vendo. Esperanza 818. (37) 23-5 P.

40) DEPORTES

RODILLERAS, protectores, elástico importado, adquiéralos en Lustig. San Antonio 510, oficina 203. (40) 18-5 C.

42) DOCUMENTOS EXTRAVIADOS

POR HABERSE extraviado el talonario de cheques correspondiente al Banco Italiano, N.o 2107076 al 100, queda nulo. (42) 16-5 P.

HABIENDOSE extraviado el cheque N.o 504521, por la suma de 10.000 pesos, de la cuenta corriente N.o 20356, oficina principal del Banco del Estado de Chile, queda nulo por haberse dado aviso. (42) 16-5 P

HABIENDOSE extraviado libreta N.o 111412, del Banco del Estado de Chile, perteneciente a Julia López López, queda nula por haberse dado aviso. (42) 16-5 P.

HABIENDOSE extraviado los cheques serie Y, N.o 098579, por 3.800 pesos, y el cheque serie Y, N.o 098582, por $ 675, del Banco Créditos e Inversiones, quedan nulos por haberse dado el aviso correspondiente. (42) 16-5 P.

HABIENDOSE extraviado vale-vista números 3389 por $ 4.696 y 3384 por $ 19.538, contra la Caja Nacional de Ahorros y a beneficio Delegación Provincial de Santiago, quedan anulados por haberse dado el aviso correspondiente. (42) 14-5 P

42) DOCUMENTOS EXTRAVIADOS

HABIENDOSE extraviado la libreta a vista del Banco del Estado, cuenta N.o 10099, perteneciente a Juan Oyanedel, queda nula por haberse dado aviso. (42) 15-5 P.

43) ELECTRICIDAD

ARREGLO toda clase de artefactos eléctricos, especialmente enceradoras e instalaciones. Puente 682, oficina 13. (43) H/O C

COCILAMP ofrece triples completos a $ 21. San Diego 413. (43) 21-5 C

COCILAMP ofrece cordón de goma a $ 15 el metro. San Diego 413 (43) 21-5 C

EMBOBINADO de toda clase de motores eléctricos. Técnico especializado. M. Arriagada P., Matucana 63-A teléfono 91492. (43) 30-5 C.

47) GARAGES

PINTURAS, desabolladuras. Los precios más bajos de Santiago. Estación de Servicio Chacabuco. Chacabuco 848. (47) 10-6 C.

DICK TRACY

Por Chester Gould

47) GARAGES

OLDSMOBILE. Técnico especializado atiende en moderna estación de servicio. Cuenta con laboratorio de carburación y afinamiento. Irarrázaval 1593. Fono 47352. (47) 28-5 C.

ESTACION de servicio "Oviedo". Mecánica en general. Ajuste de motores, frenos, desabolladura, pintura, lavado y engrase. Se reciben autos a consignación. Atendido por sus propios dueños. Puntualidad y seriedad en el trabajo. Hnos. Schoenig Suárez. Arturo Prat N.o 331, entre Cóndor y Eleuterio Ramírez. (47) 28-5 C.

51) IMPRENTA GRABADOS

REVISTAS, libros, folletos, impresiones en colores, fotograbado. Talleres Gráficos LA NACION Agustinas 1269. teléfono 82222 (51) H|O E

IMPRENTA "Marion". Facturas, guías, partes de matrimonio, tarjetas de visitas, vales de compraventa $ 600 el mil. Puntualidad, rapidez. Santa Rosa 1873. (51) 30-5

53) INDUSTRIAS VARIAS

FABRICA de cortinas metálicas, mallas y plegables. Hechuras y reparaciones rápidas a domicilio. Atención a provincias, sin recargo. Trabajos garantizados. Arturo Prat 1448, casilla 5106, fono 54074. (53) 27-5 C.

¡CONTRA ROBO! Chapas de seguridad para locales comerciales (patente de invención exclusiva), diferentes modelos y precios. Fábrica cortinas metálicas. San Diego 1842. Iturriaga Hnos. Fono 50162. (53) H/O C

FABRICAMOS máquinas soldadoras Nuestros precios son convencionales Visítenos sin compromiso. Félix Hojas. Santa Elena 2291, Santiago. (53) 30-5 C

¡CONTRA ROBO! Chapas de seguridad para locales comerciales (patente de invención exclusiva), diferentes modelos y precios. Fca. cortinas metálicas, San Diego 1842. Iturriaga Hnos. Fono 50162. (53) H|O. C.

55) JUDICIALES, LEGALES

RESOLUCION PRIMER JUZGADO Civil Mayor Cuantía, concedió posesión efectiva herencia intestada de don Juan Bautista Maluenda Hernández, a Berta, Juan, Ignacio, Martín, Hernán, Valentín, Oscar y Vicente Maluenda Vilches.— Secretario. (55) 14 y 16. 17-5 P.

55) JUDICIALES Y LEGALES

EXPROPIACION.— SENTENCIA 30 agosto 1951, Tercer Juzgado Letras Mayor Cuantía Civil, Santiago, fijó $ 114.850, valor indemnización terreno 4.993 m2., situado en Renca, expropiado Empresa FF. CC. del Estado a Gino Girardi Chiminello. Se da aviso fines artículos 919, Código de Procedimiento Civil, para que terceros hagan valer sus derechos.— Santiago, 3 mayo 1955.— El secretario. (55) 14-5 P.

QUIEBRA AURELIO GONZALEZ Ramos.— Tercer Juzgado Civil Santiago, número 80513, fojas 62, fallido, solicita sobreseimiento definitivo quiebra por reunirse requisitos exigidos artículo 134, ley de quiebras: Juzgado proveyó: "Santiago, nueve de mayo de mil novecientos cincuenta y cinco. A lo principal, publíquese; al otrosí, téngase presente.— Garbarini.— Edo Fernández, secretario. (55) 14-5 P.

CUARTO JUZGADO CIVIL, AUTOS 125948, declaró yacente herencia Gottlieb, Samuel Landerberger Burrhardt, fallecido en Buenos Aires, República Argentina, en lo que respecta a bienes situados en Chile.— Secretario. (55) 14-5 P.

SEGUNDO JUZGADO CIVIL MAYOR Cuantía ordenó en expediente N.o 3239, notificar lo siguiente: Teodoberto Barrales Muñoz, ex empleado domiciliado Santiago, Huérfanos 1175 ha interpuesto demanda, nulidad matrimonio contra Uldariza Guzmán López, dueña de casa, domicilio desconocido, en razón de haber existido incompetencia Registro Civil, Circunscripción 1, Temuco. De acuerdo dispuesto artículo 31, Ley Matrimonio Civil, artículo 35, ley 4.808 y artículo 753, C. P. C., solicita: Declarar nulo matrimonio celebrado entre ellos, 16 junio 1924, inscrito N.o 149, Registro Matrimonios y cancelar partida respectiva. Primer otrosí, acompaña certificado y acta matrimonio con citación. Segundo otrosí, autorización para notificar por avisos la demanda; tercer otrosí, solicita demanda señale domicilio dentro límites urbanos Tribunal, bajo apercibimiento efectuársele demás notificaciones por estado diario; cuarto otrosí, designó patrocinio y poder. Providencia: principal, traslado; primer otrosí, como se pide con citación; segundo otrosí, previamente despáchese oficios direcciones: Correos y Telégrafos, Investigaciones, Registro Civil, Carabineros; tercer otrosí, como se pide, en primera gestión que se haga; cuarto otrosí, téngase presente. Posteriormente cumplidas diligencias ordenadas, Juzgado decretó notificación demandada tres avisos en "Nación", "Debate", sin perjuicios correspondiente "Diario Oficial". (55) 14-5 P.

55) JUDICIALES, LEGALES

SEGUNDO JUZGADO CIVIL CONcedió, con beneficio inventario, a Orlando y José Carrasco Pérez, posesión efectiva herencia intestada quedada fallecimiento su madre, doña Susana Idilia Pérez Carrasco, sin perjuicio derechos cónyuge sobreviviente, don Orlando Carrasco Espinoza. Tramítase conforme ley 5.427. (55) 14 y 16-5 P.

VERIFICACION QUIEBRA CARLOS Vanni Anabalón.— Quinto Juzgado Civil Mayor Cuantía. A fs. 199, Patricio Recabarren V., verificó extraordinariamente crédito por 113.926 pesos. Juzgado proveyó: téngase presente.— Secretario. (55) 14 y 16. 17-5 P.

VERIFICACION.— QUIEBRA CARlos Vanni Anabalón.— Quinto Juzgado Civil Mayor Cuantía, a fs. 163, Samuel Gleisep D, verificó extraordinariamente crédito por 49.930 pesos. Juzgado proveyó: Téngase presente.— Secretario. (55) 14-5 P.

56) JUGUETES y CONEXOS

"CASA de las Muñecas" Para sus fiestas; gorritos, chaya, serpentinas, farolitos, chinescos, sorpresas, pitos, cornetas, guirnaldas. Lord Cochrane 602 (56) H|O. C

57) LIBROS, ART. ESCRITORIO

DICCIONARIO ocho idiomas vendo; inglés, francés, alemán, portugués, latín, catalán, italiano, castellano, $ 5.000, San Pablo 1525. (57) 16-5 P.

COMPRO novelas nuevas y usadas, textos de estudios, etc. Pinto 1956. (57) 28-5 C.

LIBRERIA Futuro. El mejor surtido. Ediciones nacionales y extranjeras. Descuentos a estudiantes. Pasaje Metropolitano. Fono 66207. Mac Iver 52, local 53. (57) 28-5 C.

COMPRO libros antiguos, históricos, chileno y americanos, obras de arte, antropología, folklore. Voy provincia. Huérfanos 1164, local 14, fono 62687. 24-5 C.

COMPRO libros y bibliotecas. San Diego 55, fono 67311. (57) H/O C

CARTOGRAFIA.— Mapa Chile 1.60 por 1.05, físico-político, con molduras: $ 320. Cartas geográficas del Inst. Geográfico Militar, escala 1:250.000, 1:500.000 Plano con una Las Condes Leyes de actualidad $ 50 ejemplar. Oleografías próceres en colores Envíos domicilio. Provincias, desde $ 100, contra cheque, giro. Arturo Arana P., Huérfanos 1112, oficina 27, Santiago. (57) H|O C.

57) LIBROS, ART. ESCRITORIO

LIBROS compraventa, San Pablo 1525. (57) 16-5 P.

COMPRO novelas, revistas usadas. Voy domicilio Diez de Julio 567, teléfono 34688 (57) H|O C

COMPRO, vendo toda clase de libros, revistas y sellos; voy domicilio; pago máximo. San Diego 165 teléfono 64997 (57) H/O C.

59) MALETAS y BAULES

CARTERAS, billeteras, portadocumentos, ofrece fábrica "Creaciones". Irarrázaval 2709, Alameda 9. (59) 10-6 C.

FABRICA de carteras y maletas ofrece extenso surtido. Alameda 8. (59) 10-6 C.

63) MAQUINAS OFICINA

COMPOSTURAS máquinas escribir, sumadoras, calculadoras. "Talleres Continentales". Bandera 517, teléfono 85479. (63) 4-8 P.

COMPRO máquinas escribir, sumadoras. Pago bien. Bandera 517, teléfono 85479. (63) 4-8 P.

VENDO máquina escribir alemana, Stoewer, flamante, 35.000 mil. Lira 848. (63) 13-5 P.

64) MAQUINARIAS Y MOTORES

EMBOBINADOS de motores eléctricos y reparación de aparatos eléctricos en general. Reparaciones y mantención de bombas. Germán Holzapfel y Cía. Ltda. Morandé 470, fono 64611. (64) 28-5 C.

TALLER Electromecánico. Especialidad en transformadores, motores, dinamos y electricidad en general. Félix Hojas Santa Elena 2291. Fono 54441. (64) 30-4 C

...TORES eléctricos, compra venta, rebobinado y reparaciones Dueño industrias eléctricas P. García Irarrázaval 327 (64) H|O C

TALLER electromecánico. Especialidad en transformadores, motores, dinamos y electricidad en general. Félix Hojas. Santa Elena 2291. Fono 54441. (64) 30-5 C.

VENDO sierra circular Walker Turner, con motor monofásico de 1|2 H. P., cubierta giratoria de acero, perfecto estado. Santa Rosa 329. (64) 10-6 C.

CALDERAS-estanques, auto-claves, distintas especies y montajes en general, construimos. Atiendo compraventa de calderas y materiales. Esperanza 949, 93683. (64) 11-6 C.

SAN BERNARDO

24) AVES Y PAJAROS

ALIMENTOS "Champion". Para aves y animales. Ponedoras, $ 18 kilogramo; recrías, ración completa, y alimentos pollitos; alimento para cerdos, $ 14 kilogramo; vacas y caballos, $ 14 kilogramo; harinilla y afrecho por sacos. Venta por mayor y menor, puesto a domicilio sin recargo. Arturo Prat 107, teléfono 364. (SB 24) 2-8 C.

35) COMPRAVENTAS

COMPRO sacos vacíos. Arturo Prat 107. Teléfono 364. (SB 35) 2-8 C.

MILLAN y Vidal. Compraventa de materiales de construcción. Eyzaguirre 910. (SB 35) 13-7 C.

"LA FAVORITA", compraventa. Ofrece camas, somieres, ropa para hombres de trabajo y muebles en general. Eyzaguirre esquina San José. (SB 35) 13-7 C

37) CONSTRUCCION

BARRACA "Chile". Eyzaguirre esquina Nogales. Fono 224. (SB-37) 30-5 C

MADERAS Fernández, Barraca "San Bernardo", Baquedano esquina San José, fono 237, casilla 94. Fábrica de puertas, ventanas y cajones, palmetas para parquet, toda clase de maderas en bruto y elaboradas, mazas, yugos, varas, camas, rayos. Terciados, fonolitas, pizarreño, zinc, clavos, mallas de alambre, cemento, yeso, cal, fierro, cordeles, artículos de mercería. Barraca "Chile", Eyzaguirre esquina Nogales. Fono 224. (SB 37) 30-5 C.

37) CONSTRUCCION

FABRICA de ladrillos hormigón (cemento), vibro comprimidos macizos y huecos. San José 238 (SB. 37) 29-5 C.

37) CONSTRUCCION

FABRICA de planchas y cornisas de yeso. Urmeneta 581 (SB. 37) 19-7 C.

39) CUEROS y CONEXOS

SUELERIA San Bernardo, de Julio Miranda, ofrece artículos varios, precios especiales para zapateros. Freire 592. (SB 39) 4-8 C.

49) HOTELES, HOSTERIAS

"Club Hogar Democrático", atendido por su propio dueño, Hernando Casanova. Ofrece a su distinguida clientela, variedades de mariscos, todo el año y chancho a la chilena, curanto y parrilladas. San José 58. (SB. 49) 11-6 C.

52) INDUSTRIA CASERA

TODA clase de tejidos finos a máquina en lana Magnolia. Barros Arana 384. (SB 52) H|O C

58) MADERAS

BARRACA Maderas Sur, de Isidro García Alonso. Surtido completo en maderas para construcciones. Listones, piso, cielo, fonolitas, zing y metalita, precios de productor. Pérez 825. (SB. 58) 28-7 C.

103) VARIOS

JOSE ELIAS RIFFO
Abogado
ELIANA MENESES BASAURE
SERGIO ARANEDA SILVA
Procuradores
LUIS MENESES ARAYA
Corredor de propiedades
Inscripción ministerial 1032. Urmeneta 510, San Bernardo. Compañía 1380, Of. 3. Teléfono 69638, Santiago. (SB 103) H/O C.

66) MECANICOS, TALLERES

ARREGLO encendedores, anteojos Puente 682, oficina 24. (66) 15-5 P

TALLER de cortinas metálicas, Toda clase de reparaciones. Especialidad en cambio de resortes. Pedidos a provincia. Camilo Rigotti. Eyzaguirre 636, fono 35640, Santiago. (66) 23-5 C.

TALLER Mecánico, atendido por sus dueños, pinturas, baterías, electricidad. Ajuste de motores, especialidad: Vauxhall y Adler. Jotabeche 115. Mora y Guzmán. (66) 14-5 C.

SOLDADURA eléctrica y al oxígeno. Especialidades: aluminio y antimonio. Ramón Figueroa, Alameda B. O'Higgins 3496. (66) 16-5 C.

CERRAJERIA general, especialidad ventanales, artística. Arturo Prat 1302 (66) H|O C

SOLDADURA eléctrica y al oxígeno. Especialidades: aluminio y antimonio. Ramón Figueroa. Alameda B. O'Higgins 3496. (66) 16-5 C.

66) MECANICOS, TALLERES

ARREGLO encendedores, anteojos, Puente 682, oficina 13. (66) 15-5 P.

ESTABLECIMIENTO mecánico "Emas", Alejandro Senzacqua. Especialidad en reconstrucción de motores, ajustes, rectificación de cigüeñales, cilindros, bielas y pistones. Fabricación de camisas para cilindros y encamisados de motores. Repuestos, pistones, anillos. Calle Jotabeche número 142. Fono 91925, Santiago. Despachos a provincia contra reembolso. (66) 6-6 C.

67) MEDICINA FARMACIA

LABORATORIO Dental "Antan", Artículos "Ventex", "Acrón" y otros. Dientes "New ..." "Denta-Pear", "Inxopal". Terminaciones, reparaciones rápidas. San Antonio 510, of. 107. (67) 18-5 C.

68) METALES

PLOMO usado, compre. Pago hasta $ 100. Nataniel 1780. (68) 25-5 C.

ANTIMONIO puro, compre. Pago hasta $ 400 kilo. Nataniel 1780. (68) 25-5 C.

69) MODAS, CONFECCIONES

GRANDES facilidades de pago ofrece Modas Metro. Bandera 140-B (en el pasaje, frente al Teatro Metro). (69) 30-5 C.

MODAS Metro, ofrece para la temporada otoñal, extenso surtido en abrigos, trajes sastre y de noche, confección esmerada y a su gusto. Precios convencionales y grandes facilidades de pago. Visítenos en Bandera 140-B. Fono 85348, Pasaje frente al Teatro Metro. (69) 30-5 C.

CINTURONES y botones forrados. Artículos de cuero en general, plisados, calados, bordados, ojales "Stella", Diagonal Cervantes 766, local 10 esquina Esmeralda. (69) H|O C.

SEÑORA, señor: compre directamente al fabricante, confecciones finas para caballero, jóvenes y niño. Esmeralda 780-790. Recuerde, Esmeralda a dos pasos de San Antonio. (69) 25-5 C.

ECHARPES y mantas de vicuña, recién traídas de Bolivia. María Pérez de Riquelme. Ahumada 131, local 116 entrepiso. (69) 18-5 C.

MAISON DALILA, sombreros, copia de modelos europeos desde quinientos pesos. Transformaciones. Facilidades de pago. Ahumada 131, oficina 507, teléfono 62174. (69) 6-6 C.

MODAS "San Diego", ofrece abrigos angora, piel de durazno, chaquetones, faldas, trajes sastre, blusas. Grandes facilidades. San Diego 1927. (69) 21-5 C.

EMPERATRIZ Eugenia, ofrece hechuras sobre medidas, precios rebajadísimos. Alameda 1370. (69) 12-6 C

EMPERATRIZ Eugenia modas, sombreros, guantes, fantasías, finas, traje novia. Alameda 1370. (69) 12-6 C.

70) MUDANZAS, TRANSPORTE

DISPONEMOS flota camiones, efectuamos toda clase de fletes, ciudad y alrededores. Fono 94598. (70) 1.o-6 P

71) MUEBLES p. EL HOGAR

DORMITORIOS, livings, comedores en pino, Casa Marticorena, Moneda 778. (71) 14-5 C

MUEBLES en todos los estilos y piezas sueltas, sólo en Mueblerías Hollywood. Serrano 33. Rosas 1028. Grandes facilidades de pago. (71) 25-5 C.

VENDO confortables en cretona y brocato, diversos modelos. Casa Marticorena, Moneda 778. (71) 14-5 C

VENDO dormitorios Sheraton, normandos, Casa Marticorena, Moneda 778. (71) 14-5 C

VENDO comedores Chipendale, Sheraton, colonial americano, normandos. Casa Marticorena, Moneda 778. (71) 14-5 C

"MUEBLERIA Salvador" ofrece con sólo $ 2.500 de pie, toda clase de muebles sueltos. Amoblados completos de living, comedor y dormitorios en estilo "Normando", "Reina Ana" y "Moderno". Salvador Sanfuentes 2879. Barrio Estación Central. (71) H/O C.

MUEBLES en todos los estilos y piezas sueltas, sólo en Mueblerías Hollywood. Serrano 33. Rosas 1028. Grandes facilidades de pago. (71) 25-5 C.

MARQUESAS acero CIC, vendo ocasión, por viaje hoy. Matucana 40. (71) 14-5 P.

77) OCUPACIONES, AGENCIAS

AGENCIA de empleos, Nataniel 251, teléfono 60712. Ofrece toda clase de personal competente para servicio doméstico con documentos al día y recomendaciones. (77) 4-6 C.

AGENCIA de empleos, Nataniel 251, teléfono 60712. Necesita buenas cocineras, garzonas, niñas de mano, camareras, niñeras, mozos, matrimonios, etc. (77) 4-6 C.

EMPLEADAS domésticas, vayan al cine gratis, ocupándose mil veces mejor por Agencia Caupolicán, mejores sueldos regalamos números lotería, pagamos locomoción. Coquimbo 1159. (77) 5-7 C.

AVISOS ECONOMICOS ILUSTRADOS al Servicio de Ud.

IMPRENTAS

IMPRENTA MARION
FACTURAS GUIAS
Partes de matrimonio. Tarjetas de visitas. Vales de compra-venta. $ 600 el mil.
SANTA ROSA 1873

LIBROS

Librería "Aldina"
HUERFANOS 164 LOCAL 14
Ofrece ocasiones.
El motín de los artilleros. Historia Revolución. Hispanoamericana, 3 tomos. Surtido obras: Medina. Vicuña Mackenna, revolución 1891 y otros.
Compro libros, voy provincia. Taso Bibliotecas.
FONO

Librería FUTURO
EL MEJOR SURTIDO
Ediciones nacionales y extranjeras
Descuentos a estudiantes
MAC-IVER-52 PASAJE METROPOLITANO LOCAL 53 - FONO 66207

INDUSTRIAS VARIAS

Fábrica de Cortinas Metálicas Mallas y plegables
Hechuras y reparaciones rápidas a domicilio. Atención a provincias, sin recargo. Trabajos garantizados
Arturo Prat 1448
Casilla 5106, Fono 54074

Calderería y Mecánica
ESPERANZA 949
Construcción, montajes y reparaciones en calderas. Fabricamos estanques para distintos espacios y autoclaves.
Soldaduras eléctricas
E. CACERES E HIJO
Fono 93683

Bombas y Motobombas
MARCA "G. H. C.". M. R.
Multicelulares. Auto-aspirantes para agua fría y caliente, bencina, parafina y petróleo. Inyectoras para calderas.
Germán Holzapfel y Cía Ltda. Morandé 470. Casilla 13249
Fonos 64611-80069.

MECANICA

¡¡¡CONTRA ROBO!!!
Chapas de seguridad para locales comerciales (patente de invención exclusiva). Diferentes modelos y precios
Fca. de Cortinas Metálicas
ITURRIAGA HNOS.
San Diego 1842
Fono 50162

FABRICANTE
MAQUINAS SOLDADORAS
F. H.
F. HOJAS
SANTA ELENA 2291

"EMAS"
ESTABLECIMIENTO MECANICO
ALEJANDRO SENZACQUA P.
JOTABECHE 142 - TELEFONO 91925
• SANTIAGO DE CHILE •
Camisas para motores de todas marcas y tipos
Fundición propia
Sistema de fabricación autorizado por Society Automotive Engineers, Estados Unidos
Rectificación de motores

MUSICA

Conservatorio de Música
"Gran Avenida"
ACORDEON, CANCIONES EN GUITARRA, $ 400 mensuales. PIANO, VIOLIN, INSTRUMENTOS DE VIENTO, teoría y solfeo, declamación, teatro, danza. Horario convencional. Profesorado titulado. Exámenes válidos.
GRAN AVENIDA — PARADERO 11
SAN NICOLAS 1154 Y 1171

PARA EL HOGAR

FEDERAL
COCINAS Y ESTUFAS
DIFERENTES MODELOS
CASA SIVIRAGOL
SAN DIEGO 1999

SOMOS FABRICANTES
COCINAS Y ESTUFAS
Eléctricas y a Parafina
Precios bajos
BANDERA 570
M. YAIKIN Y CIA.

FABRICA DE Lámparas
DE LAGRIMAS Y BRONCE
En todos los estilos. Precios especiales para comerciantes.
Diez de Julio 481 A.

FEDERAL
Cocinas y estufas a gas de parafina, cómprelas a su distribuidor. Sector Estación Central, surtido en artículos eléctricos.
MATUCANA 24-C.

Para Ud por $50.- diarios
MUEBLERIA HOLLYWOOD
ROSAS 1028 - SERRANO 33

RADIO SPORT
Cocinas y estufas a parafina Grawor-Alma-Federal. Radios Standard-Electric, lámparas y artículos eléctricos.
MURIALDO HERMANOS.
AVENIDA MATTA 1121

PARA EL HOGAR

Soler
DECORACION EN CRISTAL
GRABACIONES AL ACIDO — Rótulos — Dibujos — Motivos alegóricos — Plateado — Reposición de espejos.
CASA SOLER
Lord Cochrane 548, Teléfono 67847.

Por inauguración grandes rebajas
CREDITOS
ESTUFAS
COCINAS.
RENE KAPLAN C.
IRARRAZAVAL 2404 - LLEGAR A P. de VALDIVIA

MUEBLERIA SALVADOR
Mencione este aviso y con sólo
$ 2.500
ENTREGAMOS
muebles de comedor, dormitorio y living. Gran surtido de muebles sueltos, catres de bronce y marquesas.
SALVADOR SANFUENTES 2879.
entre Bascuñán y San Alfonso.

MUEBLES
Toda clase de muebles nuevos y de ocasión. Dormitorios, livings, comedores.
Facilidades de pago
NICANOR MARTICORENA
Moneda 778, esquina de San Antonio
CASA MARTICORENA

PARA EL HOGAR

FEDERAL
3 AÑOS GARANTIA
ESTUFA a GAS de PARAFINA
FEDERAL
NO SE INFLAMA
MODELO SMF 2
FEDERAL
AHORRO EFECTIVO
MODELO VEDETTE I.
DEPOSITO GENERAL
MONJITAS 404

PARAGUAS
CAMBIOS DE TELA Y COMPOSTURAS
VICTORIA 601

COCILAMP
planchas completas
$890
$2200
cocinas a parafina de dos platos
SAN DIEGO 413

PARA EL HOGAR

REFRIGERADORES, RADIOS, LAVADORAS, BATIDORAS, VENTILADORES, CHANCHOS ELECTRICOS, MOTORES PARA MAQUINAS DE COSER.
EL MAS VASTO SURTIDO
LOS MEJORES PRECIOS
casa Garcia
Alameda esquina Avenida España

SU ESTUFA
TOTALMENTE ENLOZADA
DESDE $ 2.300.00
COCINAS DE LUJO
PRECIOS REGALADOS NUNCA VISTO
SAN DIEGO 1443

ESTUFAS y COCINAS
DESDE 2800
MASTER
CREDITOS
COMPRELAS DIRECTAMENTE A SU DISTRIBUIDOR
DESDE 2.100.-
GUILLERMO VALENZUELA
Av. INDEPENDENCIA 1066
Frente Escuela de Medicina de la U de Ch.

Fca. de MUEBLES PARA COCINAS
Instalaciones comerciales. Pida presupuesto sin compromiso.
Santa Rosa 32?

Futbolerías

EN Magallanes, se espera que Isaac Sclíar, juegue esta tarde frente a Palestino. El veterano y hábil insider andaba con permiso en Buenos Aires, pero su regreso está anunciado para las primeras horas de la tarde. Es decir, el "turco" tendrá que comenzar a vestirse en el mismo avión para llegar listo, de corto y con estoperoles a Los Cerrillos. Y una vez en tierra, emprender veloz marcha hacia Santa Laura, para llegar casi encima del pitazo del juez que ordene la iniciación del match.

— O —

Raúl Barrionuevo sí que no juega. El otro delantero argentino de la Academia vive una feliz luna de miel en Buenos Aires, a donde fue a contraer matrimonio, y no retornará hasta la semana próxima. Su puesto lo ocupará José Valdés.

— O —

Si Sclíar no llegara hoy como se dice, la delantera de Magallanes la integrarán: Soto, Maturana, Dunivicher, Valdés y Arroqui. "Una delantera totalmente criolla, pero que sabe jugar y hace goles", dicen los hinchas albiceleste. En la semana ha practicado muy bien. En la última sesión "bailó" a la reserva.

— O —

También habrá cambios en la defensa albiceleste. La reaparición de Daniel Morales es un hecho grato, porque vuelve con él, un valor destacado. Mientras tanto, en la línea media seguirá ausente el cordobez Amaya, convaleciente de una operación a la rodilla. Y lo grave es que tampoco podrá actuar Gedoy, de notable labor frente a Colo Colo. Se incluirá en ese puesto a Sergio Valdés.

— O —

La misma defensa que jugó el domingo pasado en Viña del Mar, presentará Palestino. Pero en el ataque habrá dos modificaciones. Se dará paso a dos figuras de juego decidido, forwards que saben enfocar el arco. Hablamos de Luis Méndez y Abdón Cornejo, quien debutará así con la casaca tricolor. Méndez jugará como centro delantero y Casales lo hará de insider izquierdo, en reemplazo de Fernández que está lesionado. El quinteto será: Pérez, Coll, Méndez, Casales y Díaz.

— O —

Por boca del propio Sergio Livingstone, podemos decir que el veterano y siempre querido guardavallas internacional, no estará en situación de reaparecer en el arco de U. Católica, hasta el mes de septiembre próximo. Ayer, en breve charla con LA NACION, el "Sapo" dijo que en cada oportunidad que había intentado hacer ejercicios con la pierna, el músculo del muslo se le inflamaba, obligándolo a permanecer inactivo. Una lástima, porque el meta de la UC. es siempre una atracción y una figura habitual de nuestras canchas.

— O —

Román Soto, es un entrenador que luego de actuar en el fútbol de Concepción, estuvo el año pasado colaborando con la dirección técnica de Magallanes. Ahora se hace cargo del equipo de Alianza de Curicó, que será uno de los animadores del torneo de Ascenso.

— O —

Son varios los clubes que esperan para hoy, el pase telegráfico de los jugadores extranjeros, que han contratado. En la "U", por ejemplo, hay la seguridad que mañana debutará el half argentino Revello. En cambio, nada oficial se ha dicho en O'Higgins, respecto a sus conquistas. Si se concreta la de Mario Fernández, por ejemplo, el team rancagüino se habrá hecho de una notable figura.

—o—

A fin de darle mayor capacidad y al mismo tiempo cuidar el normal desarrollo de los partidos, se pondrá reja olímpica en el Estadio de El Tranque de Viña del Mar. La malla será estrenada en el match que Everton jugará con Colo Colo el domingo 22 del presente.

HERLE

Motociclismo

CARRERA DE MOTOS EN ALEMANIA.— El campeón mundial de motociclismo Geoffrey Duke, de Gran Bretaña (arriba a la izquierda), establece un nuevo record con 199,3 kilómetros por hora, ganando la clase de 500 c.c., con una Gilera. El australiano Ken Kavanagh, a la derecha, guía su motocicleta Guzzi a la victoria, en la clase 350 c.c., que ganó con un promedio de 180 kilómetros por hora. H. P. Muelles, de Alemania, abajo, manejando una NSU, gana la clase de 250 c.c., con un promedio de 172,9 kilómetros por hora. Por último, el corredor alemán Karl Lottes gana la competencia de 125 c.c., con su máquina Augusta, a un promedio de 132 kilómetros por hora. Más de 150.000 aficionados presenciaron estas pruebas, en la carrera internacional de motociclismo. (Radiofoto de la UNITED PRESS).

CASTIGOS

Se reunió anoche el Tribunal de Penalidades de la Asociación Central de Fútbol de Santiago y luego de conocer los informes de los árbitros y directores de turno, que actuaron en los partidos de la primera fecha del torneo profesional, dispuso las siguientes sanciones:

$ 1.000 de multa para Arturo Farías, de Colo Colo; $ 3.000 para Oscar Ledesma, de Ferro; $ 3.000 para Ríos y $ 1.000 para Silva, de Green Cross; $ 1.000 para Sclíar, $ 1.000 para Godoy y $ 1.000 para Dunivicher, de Magallanes; $ 3.000 para Wirth y $ 1.000 para Hormazábal, de Santiago Morning; $ 3.000 para Sergio Litvak, de la UC., y $ 2.000 para Santiago Quintana, de la "U".

Boxeo al día

EN EL GIMNASIO del Club Recoleta se efectuará esta tarde, a las 17.30 horas, una competencia pugilística, en la que alternarán elementos aficionados ferroviarios del club "Jorge Guerra" y del Recoleta Boxing Club. Cabe destacar que es la primera vez, después de veinte años, que se cotejarán págiles de ambas instituciones. El programa que estos clubes han elaborado para este festival de hoy es el siguiente: Carlos Osorio con Luis Torres, Raúl Erazo con Raúl Arellano, Carlos Carmona con Manuel Ramírez, Rómulo Gatica con Luis Jiménez, Luis Fuentes con Daniel Gómez, Iván Montes de Oca con Luis Quintana, Arturo Silva con Julio Asenjo y Roberto Ferretti con Rafael Díaz. Los nombrados en primer término pertenecen a los registros del Recoleta.

o—000—o

ESTA NOCHE, a las 21.30 horas, aun cuando llueva, se llevará a efecto en el ring del México, San Pablo 1617, el extraordinario festival amateur que han pactado las Asociaciones de Santiago y Fuerza Aérea. El novedoso programa para esta reunión consta de las siguientes peleas:

MOSCA: Héctor Barrera con Iván Obreque y Rubén Sepúlveda con José Palma.

GALLO: Manuel Baeza con Sergio Lacoste, Juan Santibáñez con Carlos Osorio y Sergio Donoso con Juan Pavez.

PLUMA: Juan Díaz con José Pavez.

LIVIANO: Juan Torres con David Ortiz y Mario Zavala con Enrique Orellana.

MEDIOMEDIANO LIVIANO: Luis Itura con Víctor González y Manuel Alvarez con César Sepúlveda.

MEDIANO: Pedro Cancino con Ramón Zamorano.

MEDIOPESADO: Humberto Díaz con Juan Espinoza.

PESADO: Manuel Trujillo con Fernando Malkowsky.

Amenizará el festival una banda de la Aviación.

DIJO LA PRENSA

"LA NACION"

(Renuncias en el fútbol penquista)

"TRES RENUNCIAS se han registrado en el Comité Directivo del Campeonato Regional de Concepción. Son las de Ramón Guerrero, José Luengo y José Belmar, secretario, tesorero y director, respectivamente. Los dos últimos solidarizaron con la renuncia del primero, quien fué censurado por los presidentes de Asociaciones. En estos días se resolverá sobre el particular, en una reunión que será convocada por el presidente del Comité, señor Augusto Reyes".

"CLARIN"

(Barrionuevo contrae matrimonio)

"RAUL Barrionuevo, el buen delantero argentino que actúa en Magallanes, viajó a su tierra para contraer matrimonio próximamente con una dama transandina, en Catamarca. La directiva del club albiceleste le concedió a Barrionuevo permiso hasta el 1.o de junio. En su puesto lo reemplazará, posiblemente, José Valdés".

"LOS TIEMPOS"

(Directiva del fútbol profesional)

"EXISTE un grupo de clubes que propicia (decimos clubes, porque los delegados hacen y dicen lo que les mandan aquéllos), la reelección del actual presidente (Ferrer), pero siempre y cuando sea acompañado por Mario Clark (tesorero); Ugarte, Alveal, Zolezzi y Andrés López (directores). Sale del equipo Juan Pinto. En seguida, está la corriente que trabaja por que Andrés López entre a capitanear la escuadra acompañado de Alveal, González, Yarur y Zolezzi. Vuelve a salir Juan Pinto. Finalmente, tenemos el último conjunto, al que muchos delegados esperan imponer. Dicen, que José Carril con Eugenio Velasco, Juan Goñi, Ferrer y Alveal, sería un tim de categoría como nunca lo tuvo la Central. Sus nombres son de jerarquía y su trabajo como directores sería de mayor peso y de calidad".

"LAS ULTIMAS NOTICIAS"

(Declina el básquetbol masculino)

"EL DECLIVE que ha marcado el básquetbol chileno en el último tiempo, reflejado en actuaciones de su seleccionado en justas internacionales, es sólo un síntoma y la opinión imperante en los círculos preocupados del asunto es que la crisis es consecuencia de una organización impropia en la actividad, de la cual es espejo la desarrollada en canchas santiaguinas.

Todos han visto cómo los torneos oficiales se desarrollan desde hace tiempo, con una pobreza que no entusiasma ni a los propios socios, jugadores o partidarios. Las concurrencias mayores, cuando se repica fuerte en partidos clásicos o finales, apenas pasa del millar, cantidad risible en una ciudad en la cual mal contados deben existir 50 mil cultores".

"LA SEGUNDA"

(Está mal el básquetbol masculino)

"ES UN hecho que el básquetbol masculino ha ido a menos. No tenemos ya ese cuadro poderoso que otrora nos diera tantos agrados, inclusive en Europa.

Ha decaído.

Todo cuanto se haga por levantar su nivel, estará bien hecho.

Y como hay cosas que son de puro reglamento, fáciles de modificar, esperamos que la Federación de Básquetbol, que preside el talentoso y esforzado presidente Awad, las haga realidad pronto.

Una de ellas es esa obligación de mantener a los jugadores que se cambian de club, sin jugar en el primer equipo.

Así no crearán nuevos clubes, y éstos son la base del progreso en todos los deportes.

La rivalidad estimula y eleva el nivel medio. Desgraciadamente no existe peor enemigo del progreso que la falta de competencia.

No basta, pues, estimular el básquetbol. Se precisa, asimismo, estimular a los basquetbolistas.

Y un buen crack metido en un cuadro de jóvenes, enseña y da progreso".

"LA TERCERA"

(Ausencias en el Magallanes)

"AL PARECER los magallánicos no han querido ser menos que sus rivales palestinos, y presentarán para el encuentro de mañana, un conjunto en el cual estarán ausentes varios de los más destacados valores de la entidad albiceleste, Morales, Godoy, Amaya, Barrionuevo, y posiblemente Sclíar, faltarán al choque entre "balsinos" y académicos".

"ULTIMA HORA"

(Declaraciones de Sergio Molinari)

"HACE dos años, siendo secretario de la Federación, presenté una moción destinada a contar con un Cuerpo de Arbitros Rentados. Debo confesar que ésta no es idea mía, sino que lo hice tomando por base las actividades basquetbolísticas que se desarrollan en Estados Unidos, México, Panamá y Brasil, entre otros, donde tienen árbitros profesionales y cuyo desempeño es eficientísimo y de acuerdo con el progreso de este deporte. Estimo que al otorgarle un viático a los jueces, habrá mayor interés de parte de ellos por superarse y mantener su eficiente estado físico".

"EL DIARIO ILUSTRADO"

(Triunfo de bancarios argentinos)

"UN TRIUNFO bolgado y convincente fué el logrado ayer por el cuadro de fútbol del Banco de la Nación Argentina sobre el de Crédito e Inversiones de nuestra capital. El match jugado en el Estadio El Llano, favoreció en forma concluyente a los visitantes por cuatro goles a cero. Fué ésta la segunda y última presentación bancaria transandina que de este modo registró una derrota en su debut ante el Banco de Chile, y un triunfo conseguido ayer".

"EL DEBATE"

(Declaraciones de Ramón Sandoval)

"PERO ahora —continúa Ramón Sandoval— tengo dificultades para poder entrenarme, sucede que al mediodía tenemos 2 horas y media para ir a almorzar a la casa. Yo debo comer algo en el centro para adelantar trabajo de la tarde y poder salir de la oficina —trabaja en la ENDESA— una hora antes a fin de ir a entrenarme; pero en esta época en que los días son más cortos, llegar a las 16.30 al estadio para comenzar una sesión de entrenamiento es ir, lisa y llanamente, a perder el tiempo, porque por falta de luz no se alcanza a hacer nada. Así es que yo no sé ahora cómo voy a tener que hacer para no dejar de entrenarme en forma normal y poder alcanzar el estado físico que yo deseo".

"EL MERCURIO"

(Resultados del básquetbol)

"ANOCHE se desarrolló en el gimnasio Famae, la segunda reunión de la competencia de apertura de la Asociación de Básquetbol de Santiago, con los resultados que se indican: Ferroviarios aventajó a Pedro Montt, por 39 puntos contra 24, y Olea a Famae, por 43 a 41".

Por los barrios y comunas

CON SUS DIVERSAS ramas ha intensificado sus actividades la Asociación de Deportes del Servicio Nacional de Salud. Para reiniciar sus actividades confeccionó el calendario de fútbol para el Torneo de Apertura, que debe comenzar hoy por la tarde, con el siguiente programa: Cancha Colonia El Peral, Salvador con Colonia, con tres equipos. Cancha Roberto del Río, Dirección General con Roberto del Río, tercera y segunda. Cancha San José, Central de Compras con San José, segunda división. Cancha Cementerio General, segunda división. Cancha Salvador, San Juan de Dios con Calvo Mackenna, segunda división, y Banfield de Pompas con Hospital del Tórax.

EN LOS SALONES del club social Sporting, de Ñuñoa., se efectuará el miércoles la comida de despedida que se ofrece al presidente honorario, señor Federico Rius Ros, con motivo de su viaje a Europa. Las adhesiones se reciben en Sastrería Lyon, de Ricardo Lyon 3555; Fábrica de Helados Nives, de Irarrázaval 3111, y en su sede social, de Av. Irarrázaval 2701.

CON ENTUSIAMO se preparan los efectivos para el campeonato metalúrgico del presente año. El martes se reunirán los delegados los que deberán entregar los carnets y listas de jugadores. Tomarán parte los siguientes clubes: Mecánica Industrial, Socometal, Fundición Las Rosas, Siam Di Tella, Bonet y Parragué, Máximo Bash, Cobre Cerrillos (Cocesa), Nieto Hnos., Willis Morris, Enlozados Cóndor y Socilma.

DURANTE la semana próxima se realizarán las fiestas de la "Semana Pomairina". El programa que se ha elaborado para mañana en la tarde es el siguiente: fútbol entre Deportivo Bco. de Londres de Santiago y Deportivo José Barros de Pomaire. Torneo pedestre para infantiles y adultos. Jueves, final del campeonato de fútbol de los barrios de esa localidad, y semifinal de las carreras de 80 y 100 metros, infantiles. Sábado, final del torneo pedestre para infantiles y adultos. Domingo, carrera pedestre: posta de 4x2200 metros, a través de las calles de Pomaire.

DEPORTIVO "Dirprisiones" debuta esta tarde en el campeonato organizado por la Asociación de Empleados de Caja en la cancha de Conchalí, enfrentando con dos equipos de fútbol al Caja de Empleados Particulares. Los jugadores deben hallarse en la cancha a las 14.30 horas.

ACUERDOS de importancia adoptó la Asociación Atlética en su última sesión de consejo. Se nombró nuevos directores a los señores Paulino Arraza y Eduardo Fuentes, en reemplazo de los señores Renato Lorca y Juan Venegas. Se acordó aumentar la cuota a los clubes, por valor de 300 pesos por derecho de afiliación. La Comisión de Disciplina quedó formada por los señores Horacio Walker, Alberto Rigoletti y Carlos Salazar.

EL CAMPEONATO de Básquetbol de Invitación de la Asociación Cuarta Comuna comenzará esta noche en la cancha de General Velásquez 0101. 20 horas, Zig Zag con Clarín, primeros masculinos; 21 horas, Laboratorio Chile con Adalberto Makuc, primeros femeninos, y 22 horas, Zig Zag "A" con Deportivo Jadran, primeros masculinos.

SE HALLA celebrando su segundo aniversario el club "Hermanos Robledo", con campeonatos de juegos de salón, torneos que terminarán con un baile en San Francisco con Av. Diez de Julio.

EL JUEVES se efectuará el festival que en las canchas Alonso ha organizado el club Unión Constantino. Actuarán, además, los clubes Dos Américas, Capitán Trizano, Embajador Quintana, Estrella de Quinta, Rampla Juniors, Juventud Los Olmos y Deportivo Carteros y Mensajeros de Correos y Telégrafos.

EN TRES CANCHAS se iniciará esta tarde la competencia de preparación de la Asociación Deportiva Empleados de Cajas, en las canchas cerca de la Municipalidad de Conchalí. Cancha 1, Cooperativa de Empleados Particulares con Defensa; Cooperativa de Empleados Particulares con Crédito Minero. Cancha 2, Caja de Previsión de Empleados Particulares con Dirección de Prisiones. Cancha 3, Caja Empleados Públicos con Reserva Naval. El lunes habrá sesión de consejo de la ADEC, en su local de Catedral 1350, a las 20 horas.

LA ASOCIACION de Fútbol de Quinta Normal comunica al Consejo de Delegados que ha fallecido la señora Andreína Marchetti vda. de Cattani, madre del presidente, señor Francisco Cattani Marchetti. Sus funerales se efectuarán hoy, a las 10.30 horas, partiendo el cortejo desde la parroquia de Nuestra Señora de Luján, calle Colo Colo 831, al Cementerio General.

EN LA ASAMBLEA general de socios del club S.A.C. Saavedra Benard, se eligió la nueva directiva para el período 1955-56, quedando integrada por las siguientes personas: presidente, señor Miguel Casas Cordero; vicepresidente, señor Alfredo Vega; secretaria, señorita Gladys Alt; prosecretario, señor Luis Vásquez; tesorero, señor Alejandro Meza; protesorera, señora Teresa Fonseca, y director, señor Carlos Pinto.

LA NUEVA DIRECTIVA del club "Misael Escuti" quedó formada por las siguientes personas: presidente, señor Vicente Martínez; vicepresidente, señor Manuel Rojas; secretario, señor Ramón Zúñiga; prosecretario, señor Alfredo Olave; tesorero, señor Joaquín Manzo, y protesorero, señor Oscar Silva; directores, señores Guillermo Báez, Ramón González y José Bravo.

MAÑANA, en la cancha 1 del Estadio San Ignacio, se enfrentarán los tres equipos del Nacional y National Juniors, por el torneo de la Liga Providencia. Deberán concurrir los jugadores Leiva, Camilo, García, Aguilar, Undurraga, Díaz, Tapia, Fraile, Montaña, Salinas, Toledo, Valenzuela, Tapia, Moya y Riveros.

PROYECTOS DE PASCUAL PEREZ

SAN FRANCISCO.— (UP).— Se reunieron aquí hoy Lázaro Koci manager del campeón mundial de peso mosca Pascual Pérez, de Argentina, y el promotor británico Jack Solomons, para discutir una pelea entre Pérez y el campeón del imperio británico y Europa Dai Dower.

Koci llegó aquí anoche de paso para el Japón donde va a reunirse con Pérez, el cual está entrenándose para su pelea con Yoshio Shiral. Demoró su viaje a Tokio hasta el lunes, para conversar con Solomons.

"Continuaremos nuestra conversación —dijo Solomons— y tengo muchas esperanzas de concertar el encuentro en Gran Bretaña para fines de julio".

Dower, que tiene 21 años de edad, se halla invicto en 23 peleas celebradas. Ganó el título del imperio británico el pasado diciembre.

En Tokio, Pérez manifestó que le gustaría enfrentarse a Dower si derrota a Shiral. Agregó que Solomons le había ofrecido 25.000 libras esterlinas por la pelea.

Prueba pedestre hará el Círculo "A. Royal"

El Círculo Atlético Royal intervendrá en el campeonato para novicios que se efectuará hoy y mañana, en el Estadio Nacional, con los siguientes atletas:

Pedro Miranda, Carlos Vallejos, Ramón Maldono, Héctor Prieto, Luis Miranda, Raúl Núñez, Sergio Morales, Juan Fisterbuch, Alfonso Morales y Eduardo Morales.

Igualmente, el Atlético Royal está cumpliendo los últimos preparativos del circuito pedestre "Santiago", que ha organizado para el sábado 21 de Mayo, en homenaje a los héroes del Combate Naval de Iquique. Como en años anteriores, la competencia ha sido auspiciada por la Municipalidad de Santiago, y se hará bajo el control de la Asociación Santiago de Atletismo.

Las inscripciones se recibirán hasta el viernes 20, a las 21 horas, en la secretaría de la entidad y en la Asociación Santiago.

ARBITROS DE LA FECHA

El Comité de Arbitros de la Asociación Central de Fútbol de Santiago, hizo las siguientes designaciones, para los partidos oficiales de la 2.a fecha oficial del campeonato profesional:

Pedro Prieto, para el match de Santiago Morning-Everton; Raúl Iglesias, para Magallanes-Palestino; Carlos Robles, para Wanderers-Universidad Católica; Danor Morales, para O'Higgins - Ferrobadminton; Pedro Prieto, para Colo Colo-Universidad de Chile; José Luis Silva, para Audax Italiano-Rangers, y Raúl Iglesias, para Unión Española-Green Cross.

4 años cumple Club Patronato San Ramón

Cuatro años de vida cumple mañana el Deportivo Patronato San Ramón, entusiasta y progresista entidad del barrio El Salto. En la actualidad está afiliado a la Asociación Metropolitana de Deportes, cumpliendo en 1954, una buena actuación en las competencias oficiales organizadas por esta dirigente. En fecha próxima disputará la final del torneo de apertura de 1955, frente a los clubes Errázuriz y P. González.

El aniversario lo celebrará mañana con diversos actos sociales, que culminarán con una asamblea general, en la que procederá a repartir los premios a sus elementos más destacados. Igualmente, asumirá sus funciones el nuevo directorio de la entidad, que preside el señor Alfonso Bolelli.

Continúa campeonato Sabatino de Fútbol

Otra etapa del campeonato de fútbol sabatino se cumple esta tarde en las canchas de Alameda Bernardo O'Higgins 4780. Destaca el encuentro de Buses, puntero del torneo, con Fundición Pacífico, que ha cumplido buenas actuaciones.

El programa de hoy es el siguiente:

Cancha N.o 1, 15.45 horas, Nueva York con Derby Club; 17 horas, Deportivo Buses con Fundición Pacífico.

Cancha N.o 2, 15.45 horas, Eric King con Viña Concha y Toro; 17 horas, Sindelén con Nacional Olímpico.

Cancha N.o 3, 14.30 horas, Sindelén con Fundición Pacífico, segundos elencos, amistoso.

BASQUETBOL

Mañana por la mañana continuará desarrollándose el campeonato oficial de básquetbol de la Asociación Santiago, con dos partidos, iniciándose la reunión con el match entre Pedro Montt y Famae, a las 9.45 horas. El encuentro de fondo, a las 10.45 horas, estará a cargo de los conjuntos superiores de Olea y Ferroviarios. La cuarta reunión de esta misma competencia se cumplirá el martes próximo: 21 horas, Iberia con Unión Española y 22 horas, Colo Colo con Universidad Técnica. Los resultados de la segunda fecha, cumplida anoche, son los siguientes: Olea venció a Famae por la cuenta de 43-41; y Ferroviarios a Pedro Montt por 39-24.

HAGA FUTBOL CON ARTICULOS DE

Junto con iniciarse el fútbol profesional, Casa Sederap ofrece su nuevo sistema de SERVICIO CONTRA REEMBOLSOS.

Deportistas de provincias, antes de hacer sus compras, consúltenos sobre nuestros precios, y a vuelta de correo obtendrán su cotización.

En cada despacho enviaremos una guía que garantizará la calidad de nuestras mercaderías, guía que le servirá para formular su reclamo en caso de que no esté conforme con la mercadería solicitada.

Somos fabricantes y es por eso que vendemos más barato en Chile.

(A toda contestación le incluiremos el Calendario Oficial del Fútbol, de las 2 ruedas).

CHACABUCO 6-ALTOS
Casi Esq. de Alameda
— FONO 90347 —

MODAS "HONET"
CREDITOS
TRAJES SASTRE — VESTIDOS
CHAQUETONES Y ABRIGOS
Gran surtido
HECHURAS SELECCIONADAS
Precios Especiales Para Provincias
SAN PABLO 960 (INTERIOR) FRENTE MERCADO

FUERZA AEREA DE CHILE
PROPUESTAS PUBLICAS

Se solicitan Propuestas Públicas por la provisión y ejecución de instalaciones eléctricas en la Escuela de Especialidades Mecánicas de la Base Aérea "El Bosque".

Se consulta:

1.—Colocación de dos transformadores.

2.—Tendido de líneas aéreas sobre postación de concreto.

3.—Alumbrado de patios.

Las bases y demás antecedentes podrán solicitarse en la Oficina Registratura del Departamento III de Obras Aeronáuticas, Ministerio de Defensa Nacional, 3.er piso.

Las Propuestas se abrirán el día jueves 26 de mayo de 1955, a las 11 horas.

EL DIRECTOR DE LOS SERVICIOS

RELOJES SUIZOS
ENTREGAMOS CON SOLO $500.-

SALDO FACILIDADES
en la Relojería GABOR
SABADO ABIERTO TODO EL DIA
ESTADO 91-5.° PISO OF. 501
AL LADO DE LA BOTICA PETRIZZIO FONO 69497

Durante la transformación de nuestro local, atendemos a nuestros estimados clientes y al público en general, con el mismo esmero de siempre. Concedemos rebajas especiales.

SECCION DEPORTES:
Todo para el Fútbol, Básquetbol, Box, Atletismo, Volibol, etc. Trofeos, Copas, etc.

SECCION MALETERIA:
TODO PARA EL VIAJE:
Maletas, Valijas, Necessaires, Portadocumentos, Billeteras, Cinturones, etc.

SECCION ARTICULOS DE INVIERNO:
Paraguas, Casacas y Chaquetas de Cuero.
Guantes y Gorros de Cuero y de Lana.

La Sportiva
SAN DIEGO 1069

ABRIGOS
TERNOS - PANTALONES
Economice comprándolos directamente en la Fábrica de Confecciones Finas para Caballeros.
250 — ARTURO PRAT — 250

79) OCUPACIONES OFRECEN

a) Artes y oficios diversos

NIÑO para mandados y aseo, buscan, Avenida El Salto 2041. (79-a) 16-5 P.

JOVENES aprendices vivan cerca necesita fábrica de zapatillas. Independencia 1546. (79-a) 14-5 P

APARADORAS competentes zapatillas descanso, trabajo adentro y afuera, necesito. Independencia 1546. (79-a) 14-5 P.

b)—Costura, sastrería y moda

NECESITO operaria para medidas finas de señora, pago bien. Ahumada 131, oficina 907. (79-b) 16-5 P

NECESITO ayudanta y aprendiza sastre, vestonero para taller. Independencia 753. (79-b) 18-5 P

SE NECESITAN operarias y compostureras competentes para confecciones finas en taller de modas. Estado 328. (79-b) 15-5 P.

d)—Repartidores y vendedores.

PERSONAS trabajando en oficinas o fábricas pueden hacerse vendedores para ventas condicionales en sus respectivas industrias, Diagonal Cervantes 790, oficina 202. (79-d) HO

e) Servicios para familias y negocios

NECESITO niña para ayudar quehaceres casa por mediodía. Con recomendaciones. Compañía 2211, 4.o piso, departamento B. (79-e) 16-5 P.

83) PIELES, PELETERIAS

PIELES y modas George, María Pérez de Riquelme. Ahumada 131, local 116, entrepiso. (83) 18-5 C.

85) PRESTAMOS, FINANZAS

COMPRAMOS o anticipamos dinero gastos cobrar rápidamente cheques, letras, cualquier ciudad, país, norte, sur, juicios. Abogado. Ahumada 370, oficina 511, fono N.o 81505. (85) 14-5 C.

90) PROPUESTAS

RELLENO GRATUITO DE TERRENOS.— Municipalidad de Santiago.— La I. Municipalidad de Santiago tiene interés en ponerse en contacto con los propietarios de terrenos que reúnan los requisitos que se indican, con el objeto de efectuar en ellos rellenos sanitarios, dejándolos nivelados y en espléndidas condiciones agrícolas. Distancia máxima: Plaza de Armas, 18 Kms. Superficie mínima, 5.000 m2. Los interesados pueden inscribirse de 4 a 6 P. M., en el Departamento de Aseo y Jardines, Sección Estudios, Parque Forestal, frente al Museo de Bellas Artes. (90) 12, 14, 16 y 18-5 C.

92) RADIOS, FONOGRAFOS

COMPRO toda clase de radios usadas y en mal estado, pago bien Independencia 2020. (92) HO. C

DISCOS en todas las marcas, de 76, 45 y 33 1|3 r. p. m., encontrará usted en Casa Guillermo Valenzuela. Avenida Independencia N.o 1068, frente Escuela de Medicina de U. de Ch. (92) 23-5 C.

RADIOS, Alameda 97. (92) 16-5 P.

ELECTROLAS, varios estilos de alta calidad, desde 70 mil pesos. Gran surtido de equipos de alta fidelidad Reparaciones garantizadas de radios electrolas y tocadiscos de todas marcas. Transformaciones. Despacho e informaciones a provincias. Ventas directas de fábrica. Facilidades. Radio Laboratorio "Minerva", Pedro de Valdivia 1974. (92) 25-5 C.

VENDO radioelectrola, radios chassis transmisores, se hacen transformaciones cachureo. Reparaciones domicilio Monjitas 478, fono 36009 (92) HO C

MUEBLES finos para radioelectrolas modernos y estilos puertas automáticas, transformaciones e instalaciones de radios, técnicos europeos Sta. Rosa 114 (92) HO C

MUEBLES de radios (baquelita), quebrados, dejamos flamante, ahora con mo... sistema. Repara plásticos "Bakelux". San Isidro 357, fono 35666. (92) 21-5 C

RADIOS, máquinas Alfa, discos, facilidades de pago. Ordina, Alameda 2981. (92) HO C

93) RELOJES.

COMPRO relojes descompuestos, oro, plata. Composturas "Sauterel", San Pablo 1517. (93) HO C.

TALLER de Relojería "Universal". Servicio técnico de composturas de relojes, en general. Alta precisión. Nueva York 52, 4.o piso, oficina 403, Santiago. (93) 18-5 C

"RELOJERIA Omega". Marcial y Lara, ex relojero Casa Sostin Franklin 953-A (93) HO C.

RELOJES cualquier estado compro, oro, joyas, boletos empeño. Huérfanos 1241 (93) HO C.

94) REMATES

REMATE DEL MENAJE DE CASA. Por orden de la señora Climeny Besanilla de Cerda y voluntario de los señores C. Ovalle, D. de Errázuriz, S. Firmani, R. Irarrázaval, A. de Valdés, A. de Cock, Mañana domingo, a las 15 horas, en 564, Avenida Lyon 564. (94) 15-5 C.

REMATE.— ANTE SEGUNDO JUZgado Civil Santiago, el 26 de mayo próximo, quince horas, remataráse propiedad ubicada en Avenida Alhuante Pastene N.o 130-140, comuna Providencia, esta ciudad, con mínimum de $ 2.174.000, y otra propiedad ubicada en San José de Maipo, Avenida Los Quillayes, balneario Las Vertientes, con mínimum de $ 152.000. El precio deberá pagarse al contado, y para tomar parte en subasta deberá acompañarse boleta equivalente al 10 o|o del mínimum. Demás bases y antecedentes pueden consultarse en juicio "Matar, Antonio, con Barros, Elvira".— Secretario. (94) 14-5 P.

REMATE.— ANTE QUINTO JUZgado Civil rematarase 3 de junio próximo, 15 horas, propiedad ubicada calle Trinidad Ramírez s|n., comuna La Cisterna. Mínimum subasta $ 76.666. Garantía $ 11.500, boleta bancaria orden Juzgado. Demás bases juicio "Rivas con Soza".— Secretario. (94) 15-5 P.

REMATE.— ORDEN TERCER JUZgado de Menor Cuantía, juicio: Garría con Sáez, remataré lunes 16 de mayo, a las 15.30 horas, en Catedral 1292, 2 catres bronce con somier.— Guillermo Santa Cruz, martillero. (94) 14-5 P.

REMATE.— ORDEN TERCER JUZgado de Menor Cuantía, juicio: Miranda con Castañeda, remataré lunes 16 de mayo, a las 15.30 horas, en Catedral 1292, sofá, 2 sillones.— Guillermo Santa Cruz, martillero. (94) 14-5 P.

RESOLUCION TERCER JUZGADO trabajo, ante martillero Mario Unzurraga Donoso, el miércoles 1.o de junio, a las dieciséis horas, en Catedral 1267, remataránse en juicios ejecutivos seguidos por el Servicio de Seguro Social, las especies de los deudores que se indican. Héctor Mercado Martínez, un sobretodo hombre café; Raúl Vargas Olmedo, una mesa y cuatro bancas de madera en rústico; cuatro sillas con asientos de totora, tres veladores, un mueble dormitorio y una lámpara eléctrica de pie de madera; Humberto Carrasco Pérez, un tocadiscos marca RCA Víctor; Julio Illanes Iburto, un radio sobremesa sin marca ni número visible. (94) 16-5 P.

REMATE.— ANTE QUINTO JUZGADO Civil, rematarase 31 del presente, 15 horas, propiedad ubicada calle Augusto Wieber N.o 4633, Población Le Franco. Mínimum subasta, $ 800.000. Garantía 10 o|o mínimum, boleta bancaria orden Juzgado. Demás bases, juicio "Banco del Estado, ex Instituto Crédito Industrial, con Betancourt y otro".— Secretario. (94) 14-5 P.

TERCER JUZGADO CIVIL. — REmate.— Audiencia treinta y uno presente, quince horas, se rematará predio agrícola fundo "La Herradura", ubicado comuna de Lumaco, departamento de Traiguén, inscrito a fojas 247, N.o 483, año 1945. Conservador de Bienes Raíces, Traiguén en un solo lote. Mínimum 2|3 avalúo, o sea, $ 288.067. Pago contado. Boleta 10 o|o. Bases y antecedentes autos Ejecutivo "Chamy Fakaha con González Peñailillo, Manuel y otra.— Secretario. (94) 15-5 P.

REMATE.— ORDEN TERCER JUZgado de Menor Cuantía, juicio: Garrido con Castañeda, remataré lunes 16 de mayo, a las 15.30 horas, en Catedral 1292, mesita, paragüero.— Guillermo Santa Cruz, martillero. (94) 14-5 P.

REMATE. — ANTE QUINTO JUZgado Civil Mayor Cuantía, Bandera 342, tercer piso, se rematará el 30 actual, 15 horas, sitio 19, manzana I, de calle Troncos Viejos, comuna de Ñuñoa. Mínimo: $ 620.000, pagadero con $ 400.000 contado y saldo a seis meses con interés legal. Demás bases y antecedentes autos sobre autorización enajenar Inés Allaga de Molina y otros.— Secretario. (94) 15-5 P.

95) RESIDENCIALES

PIEZAS pensión. Recibo pasajeros Huérfanos 1393 (95) 21-5 P

RESIDENCIAL BERMEDO. Arrienda piezas con pensión a personas honorables, con o sin muebles. Dormitorios colectivos para colegiales. Rosas 1456 (95) 29-5 C

RESIDENCIAL confortable, centralísima, piezas cls. muebles, días, meses, universitarios, precios especiales; comidas sanas, en aceite. Optima atención. Fono 87298, Santo Domingo 1457. (95) HO C

RESIDENCIAL Reggio (Valparaíso), Pedro Montt 2008, fono 93208, piezas pensión, días y temporada invierno. Precios convenientes. (95) 15-5 P.

96 — SANITARIOS, COCINA

SALAS de baño importadas y nacionales, completas, desde $ 29.700. W. C. silenciosos, 5.000; lavaplatos con muebles, 3.000, toda clase de artefactos sueltos. Califonts y cocinas a gas, termos eléctricos, muebles de cocina, azulejos. Tramitaciones por Caja. Facilidades. Serrano 49 y 53 y San Diego 2572 Fono 95093. (96) HO C.

SOMOS fabricantes, cocinas y estufas eléctricas y parafina. Precios bajos. Bandera 570. M. Yaikin y Cía. (96) 14-5 C

COCILAMP, ofrece hornos para cocinas a parafina a $ 2.200. San Diego 413. (96) 21-5 C

COCILAMP, ofrece estufas a parafina desde $ 1.100. San Diego 413 (96) 21-5 C.

TARZAN — 4248

¿INEVITABLE? — Por Edgar Rice Burroughs

SASTRERIA

MACHO, sastre. Llévele su casimir. Huérfanos 801. Fono 397663. (97) HO. C.

SASTRERIA Salazar, caballeros, niños, extenso surtido, corte elegante. Precios incompetibles. Avenida Bernardo O'Higgins 2783, esquina Libertad. (97) HO. C.

¡SEÑOR! Su terno viejo se lo dejo convertido en un lindo traje pantalón largo para su niño. Núñez, sastre. Diez de Julio 828. (97) 28-5 C

REINALDO Rojas B., cortador sastre primer orden, hechuras finas, 4 C Damas y Caballeros. Santo 1124. Fono 64426. (97) 18-5 C.

SEÑOR, mande a hacer ssu trajes Rafael Cejudo, quien le proporciona excelente calidad y moderado gasto Bandera 552, oficina 9. (97 18-5 C

SEÑOR camine 10 cuadras más del centro y economice un 30 o|o, visitando Sastrería Real, que le brinda elegancia y seriedad. Agustinas 2241 (97) 14-5

CASIMIRES desde 650 pesos el metro. Depósito directo de fábricas. Casa Salazar, Avenida Bernardo O'Higgins 2783, esquina Libertad. (97) HO C

CASIMIRES desde 650 pesos el metro. Depósito directo de fábricas Casa Salazar, Avenida Bernardo O'Higgins 2783 esquina Libertad (97) HO C

MACHO, sastre. Llevele su casimir Huérfanos 801 Fono 397663. (97) HO C

98) SERVICIOS DIVERSOS

SE PUNTEA y remata a máquina toda clase de calzado. Balmaceda N.o 2015, Talleres "Pac". (98) HO. K.

REPISAS y consolas, con o sin aplicaciones de bronce. Manufacturas "Johsan", Avenida Independencia N.o 318, local 12, fono 85864. Abierto de 9 a 13 y de 15 a 20 horas. (98) 2-6 C.

LOS 4 ASES, de José Angel Ferrada, hace toda clase de instalaciones y arreglo de artefactos en general. Independencia 318, local 59, fono 85864 (98) 15-5 C

REPARACIONES estufas Coleman, Primus, anafes, lámparas, electricidad. Alonso Ovalle N.o 1120, fono 80736. (98) 25-5 C

PARAGUAS, cambio telas, arreglos. Victoria 601. (98) 22-6 P.

98) SERVICIOS DIVERSOS

TALLER técnico en composturas de paraguas, llaves, chapas, candados, anafes, planchas eléctricas, etc. Trabajos rápidos y garantidos. San Diego 1437. (98) 25-5 C.

REFACCIONO sobrecamas, colchones salud. Llamar 490773. (98) 14-5 P.

98) SERVICIOS DIVERSOS

LLAVES rápidas, todos los tipos, servicio a domicilio, composturas, especialidad cerraduras finas. Compañía 1249, García. (98) 10-6 C.

PARAGUAS, composturas y cambios de tela. Victoria 601 esquina San Isidro. (98) 27-5 C.

98) SERVICIOS DIVERSOS

FLECOTEX, fleco canelón, marabú, abrazaderas, descuento a tapiceros. Bascuñán Guerrero N.o 749, fono 90522. (98) 31-5 C.

AGENDA

SANTOS DE HOY — MAÑANA

SAN PASCUAL

EL TIEMPO

(Redactado a las 20 horas del día 13 de mayo de 1955)

Lluvias locales, con vientos moderados del norte y noroeste, se observaron desde la zona central hasta el Golfo de Penas. Tanto en el extremo norte como el austral, se mantuvieron con buen tiempo. La cordillera central registró intensas nevadas.

APRECIACION GENERAL.— El tiempo se mantendrá con lluvias y vientos del norte desde la zona central hasta el Golfo de Penas, con probabilidades de mejorar el estado atmosférico durante el día en la región central.

ARICA A COQUIMBO: Bueno. Nublados y neblinas matinales. Vientos del oeste y suroeste.

ACONCAGUA A MAULE: Lluvias y chubascos, declinando. Vientos del suroeste.

CORDILLERA CENTRAL: Nevada, declinando.

NUBLE A CHILOE: Mal tiempo. Lluvias y vientos fuertes del norte.

GUAFO A EVANGELISTAS: Lluvias y vientos fuertes del norte en el norte de la zona. Nuboso en la parte sur.

PUNTA ARENAS: Nuboso.

TERRITORIO ANTARTICO: Variable.

GUIA DE URGENCIA

ASISTENCIA PUBLICA. — Central, San Francisco 85, fono 69191; Posta 2 (Maule-Chiloé), 50061; Posta 3 (Compañía-Chacabuco), 91011; Posta 4 (Irarrázaval-Villaseca), 43360; Posta Providencia (Manuel Montt 303), 45671; Posta San Miguel (Gran Avenida 3204), 51454; Posta Cisterna (Esperanto 0115), fono 23, La Cisterna.

CARABINEROS. — Prefectura General, 60151; Radiopatrullas 62261.

BOMBEROS.— Santiago, 61171; La Cisterna, 166; Ñuñoa, 46207; Quinta Normal, 90114; San Miguel, 53020.

INFORMACIONES DE SANTIAGO.— Temperatura del aire (día 13). — Máxima: 19 grados C, a las 14 horas 30 minutos.— Mínima: 10,5 grados C, a las 5 horas.

Humedad relativa del aire (día 13).— Máxima: 87 por ciento, a las 6 horas.— Mínima: 44 por ciento, a las 14 horas 30 minutos.

Sol (día 14).— Salida a las 7 horas 26 minutos.— Puesta a las 17 horas 52 minutos.

Luna (día 14).— Se pone a las 13 horas 38 minutos del día 15.

FASE: Luna nueva el día 21.

TIEMPO PARA SANTIAGO.— Lluvia, mejorando.

TURNO DE FARMACIAS

PERMANENTES: San Francisco 75 — Buzeta 470 — Vicuña Mackenna 7193.

DEL 7 AL 14 DE MAYO.— Independencia 265 — Fermín Vivaceta 1930 — Domingo Santa María 1140 — Independencia 1010 — Recoleta 2110 — Andrés Bello 498 — San Pablo 2899 — Catedral 1500 — Moneda 2702 — Carrascal 4598 — J. J. Pérez 4687 — San Pablo 4685 — Matucana 17-B — Avenida Bernardo O'Higgins 4487 — Almirante Latorre 298 — Franklin 1444 — Portal Bulnes 445 — San Diego 801 — Franklin 789 — Avenida Bernardo O'Higgins 488 — Carmen 1395 — Gran Avenida 3388 — San Ignacio 4293 — Providencia 1312 — H. de Magallanes 822 — Vitacura 3328 — Avenida Bilbao 2010 — Avenida Bilbao 3885 — Avenida Holanda 3342 — Irarrázaval 821 — J. P. Alessandri 2053 — Villagra 25.

Agencia de "La Nación"
ROBERTO CARRASCO ORTEGA
Arturo Prat 1561

101) TEXTILES

COMPRE sus lanas de estación a precios de oportunidades, en Fábrica de sederías y lanas "Diez de Julio". Diez de Julio 536, (entre Carmen y San Isidro. (101) 21-5 C.

(103) VARIOS

¿PIES ENFERMOS? Consulte un esperto. Plantillas y otros artículos ortopédicos, tratamiento especial uñas encarnadas. "Lustig". San Antonio 510, oficina 203. (103) 18-5 C.

Cristalería FINA YUNGA M. R.
JUEGOS DE COPAS DE CRISTAL Y SEMICRISTAL
Repuestos en todos los tipos
FLOREROS CRISTAL CORTADO
(Estacionamiento para autos)
Sábados abierto todo el día
SAN DIEGO 224 (INTERIOR)

REMATE JUDICIAL

Por resolución del señor Juez del Quinto Juzgado Civil de Mayor Cuantía, en el juicio ejecutivo seguido por doña Marta Vargas con don SALVIO PALOU TREPAT, se ha fijado para el 24 de mayo, a las 15 horas, el remate de las acciones inmuebles de que es dueño el ejecutado en los predios agrícolas "Santa Lucía" y "Posesión Segovia", en que le corresponden un 25%.

El mínimum para el 25% en el fundo "Santa Lucía" es de $ 200.000; y en la "Posesión Segovia" $ 6.000, que están en relación con la tasación fiscal y las bases aprobadas por el juzgado.

El precio se paga al contado, los predios están ubicados en la Comuna de Til-Til de este departamento y están inscritos en el Conservador de Bienes Raíces de este departamento, a nombre del ejecutado en condominio con don Hugo Guerra.

Para tomar parte en el remate, boletas de garantía de $ 20.000 y de $ 600, respectivamente para cada predio.

Bases y antecedentes en el juicio ejecutivo caratulado "Vargas con Palou Trepat, Salvio" 5.o Juzgado Civil, causa N.o 47.774, de Santiago.

EL SECRETARIO.

MUEBLERIA EL CREDITO POPULAR
Comedores, dormitorios, livings y muebles sueltos. Colchones, SIMMONS, cocinas, etc. Catres de bronce.
Sillas, 1|2 doc. . . $ 4.500.—
Roperos . . . . . 9.400.—
Mesas . . . . . 5.600.—
CREDITOS
Sin pie a bancarios, Ejército, Carabineros.
2839 San Pablo 2841

AVISOS ECONOMICOS ILUSTRADOS al Servicio de Ud.

PARA EL

Sr... Su terno viejo
Se lo dejo en un lindo traje pantalón largo para su niño.
Núñez Sastre
10 DE JULIO 828.
Micro Diagonal a la puerta

RENOVADORA de CAMISAS
CAMISAS Y PIJAMAS
SOBRE MEDIDA, CAMISAS SPORT, ARREGLOS COMPLETOS DE CAMISAS.
LIRA 58 SE CAMBIAN PECHERAS FABRICA DE CAMISAS

Reinaldo Rojas B.
Sastre cortador, primer orden. Damas y Caballeros, hechuras finas: $ 4.500.
Santo Domingo 1124
FONO 64426.

10% DE DESCUENTO
AL MENCIONAR ESTE AVISO SE RECIBEN HECHURAS FINAS
a $ 4 200.-
SASTRERIA
RAFAEL CEJUDO
BANDERA 552 · OFICINA 9.

15 % DESCUENTO en compra al contado
ROPA INTERIOR
CAMISAS
CORBATAS
PAÑUELOS
CALCETINES
LOS SERENOS 475 OF. 507 (CATEDRAL) FONO 66550 (EN BANDERA Y TEATINOS)

SEÑOR
CAMINE 10 CUADRAS MAS Y ECONOMICE UN 30% en Sastrería Real
AGUSTINAS 2241

UNICO EN CHILE
ES FLORES QUE VENDE DEL FABRICANTE AL CONSUMIDOR
Confecciones finas para caballeros, jóvenes y niños
Esmeralda 790: Sección caballeros
Esmeralda 782: Talleres
Esmeralda 780: Sección Niños
ESMERALDA A DOS PASOS DE Sn. ANTONIO

PARA ELLA

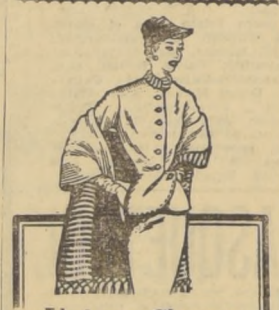

Abrigos, Chaquetones, Trajes Sastre
Confección de primera y excelentes facilidades de pago, ofrece:
"MODAS METRO"
Bandera 140-B (en el pasaje, frente al Teatro Metro) — Fono 85348

MAISON DALILA
Ofrece como propaganda, solamente por este mes, hechuras de
trajes dos piezas $ 1.600
Batas 900
Faldas 400
AHUMADA 131, OFICINA 507.
TELEFONO 62174.

MANUFACTURA de CALZADO
"LA INEDITA"
M. Ramírez Pinto
24 años al servicio de los pies delicados. Calzado de medida con práctica ortopédica.
Avda. MATTA 241
TELEF. 34946

Emperatriz Eugenia
ALAMEDA 1370
Fono 85776
Ofrece: trajes, sombreros, carteras, guantes, fantasías finas. Especialidad trajes de novia. Recibo hechuras sobre medidas. Abierto todo el sábado
CONCEDE CREDITOS

MODAS SAN DIEGO
Finos abrigos angora: piel de durazno chaquetones; trajes sastre; blusas, faldas
Grandes facilidades
SAN DIEGO 1927

PARA ELLA

CASA Louis
CALZADO FINO HECHO a MANO
Medidas
GAMUZA NEGRA
$ 2.120.-
Y CHAROL
PORTUGAL 64 - STGO

Peletería "George"
MARIA PEREZ DE RIQUELME.
Pieles finas: Abrigos patitas del astrakán; imitación Muskrat; Nutria café y negra de primera; Chaquetones Castor, Royal Moutón y Nutria. Confecciones, transformaciones y reteñidos en 48 horas.
MODAS EN GENERAL
CREDITOS
Ahumada 131
Entrepiso local 116, (no confunda), edificio Waldorf. Santiago.

TRANSFORMACIONES FINAS EN CARTERAS DE COCODRILO
HECHURAS, COMPOSTURAS Y TENIDOS
FUNDAS PARA MALETAS
COQUIMBO 1179
ENTRE SAN DIEGO Y GALVEZ

COMPRE SUS LANAS DE ESTACION A PRECIOS DE OPORTUNIDADES
EN FABRICA DE LANAS Y SEDERIAS
"Diez de Julio"
DIEZ DE JULIO 536.
Entre Carmen y San Isidro.

PARA NIÑOS

FCA. DE MUEBLES PARA NIÑOS
"El Ideal del Niño"
Alameda 295, fono 31851. Coches de paseo y muebles en general. Especialidad en sillas de comedor convertibles.

Ca. de MUEBLES PARA NIÑOS
MIGUELITO
10 de Julio 1013.
Ofrece marquesitas, desde $ 890.-
Roperos, mudadores, corralitos, etc.
Somos fabricantes.

RADIOS

ELECTROLAS
Varios Estilos
de ALTA CALIDAD, desde 70 mil pesos. Gran surtido de equipos de alta fidelidad. Reparaciones garantizadas de radios, electrolas y tocadiscos de todas marcas. Transformaciones. Despacho e informaciones a provincia. Ventas directas de fábrica.
RADIO LABORATORIO "MINERVA"
PEDRO VALDIVIA 1974

TALLER TECNICO
en composturas de paraguas, llaves, chapas, candados, anafes, planchas eléctricas, etc. Trabajos rápidos y garantidos
SAN DIEGO 1437

SERVICIOS DIVERSOS

Su destino
SE LO DARA
"Madame Chela"
Consulta sólo $ 50.
Atiende todo el día en.
VIVACETA 689.
Interior Fábrica de Somieres.

FLECOTEX
FLECO CANELON MARABU
ABRAZADERAS
DESCUENTO A TAPICEROS
BASCUÑAN GUERRERO 749 · FONO 90922

¡GRATIS!
PIDA HOROSCOPO COMO TRIUNFAR EN LA VIDA
Amor, Juegos, Comercio. Lotería. Manifieste que le afilie. Escriba. Casilla 4558. Correo 2 Santiago.
Profesor "BON"

Coleman
PRIMUS
REPARACIONES
estufas, lámparas, anafes. Electricidad, repuestos.
Alonso Ovalle 1120
Fono N.o 80736.

SERVICIOS DIVERSOS

CHEQUES
Letras pagarés nos encargamos de su cobranza en CUALQUIERA CIUDAD DEL PAIS, NORTE o SUR.
Anticipamos gastos.
Juicios: Civiles, del Trabajo y Criminales importantes, Abogados.
AHUMADA 370 - OF. 511.
FONO N.o 81505.

CONOZCA SU DESTINO
MADAME HELEN
Resolverá con éxito sus preocupaciones. Que la suerte lo acompañe en todos sus asuntos personales: Bienestar, dicha. Consultas: Quiromancia, Cartomancia $ 200, Sahumerios indios y egipcios. En venta, legítima piedra imán.
ARAUCO 818
ESQUINA SAN FRANCISCO

PLASTICOS QUEBRADOS
Dejamos como nuevos.
BAKELUX
Plastic Solder Industry
SAN ISIDRO 387
FONO 35666.

LLAVES RAPIDAS
TODOS LOS TIPOS
SERVICIO a DOMICILIO
COMPOSTURAS
ESPECIALIDAD CERRADURAS FINAS
COMPAÑIA 1249 GARCIA

PROFESOR MONMAR
¡Gratis!
Horóscopo astrológico con el pasado, presente y futuro, e indicaciones para triunfar en negocios, trabajos, amores etc. Mande fecha de su nacimiento
SOLICITE CATALOGOS DE LIBROS DE CIENCIAS OCULTAS, joyas y anillos simbólicos para triunfar en la vida.
CASILLA 5111 - CORREO 3
A. PRAT 1619 - FONO 54131 - STGO. CHILE

SERVICIOS DIVERSOS

ASEGURE SU FUTURO:
SECRETARIAS TAQUIGRAFAS DACTILOGRAFAS
Preparamos y suministramos empleados para empresas comerciales. Profesores nacionales y extranjeros especializados.
Inscríbase hoy mismo
GREGG INSTITUTE INC.
HUERFANOS 1142 OF. 32

"CECILIA"
Mentalista, naipe inglés $ 200. Consejos psicológicos, toda hora.
LOPEZ 858
INDEPENDENCIA

SALUD

LABORATORIO DENTAL "ANTAR"
ACRILICOS "VERTEX" "ACION" Y OTROS. DIENTES NEW-HUE "DENTA-PEARL" "LUXOPAL" TERMINACIONES Y REPARACIONES RAPIDAS.
SAN ANTONIO 570 OFICINA 707 TELEFONO 36270

SALUD
Baños de Vapor
Los cultores de Vida Sana lo recomiendan.
Pídalo a: Carlos Recine
MERCED 719
Tel. 36861
Envíos a provincia contra reembolso.

Lustig M. R.
Plantillas de "Espuma Latex" "LUSTIG", cuya porosidad al permitir la libre circulación del aire, garantiza frescura e higiene, a la par que amortigua los golpes de las pisadas
¡Pida una demost... gratis! De 8 a 13 y de 15 a 20 horas.
SAN ANTONIO 510
OFICINA 203 · TELEFONO 33902

El Mejor HILO PARA COSER
EN CONOS UNITAS
INDUSTRIA DE HILOS
SAN DIEGO 1430 - TEL. 52683

CHEQUES
LETRAS
PAGARES ESCRITURAS
Cobramos sin ningún gasto para el cliente.
Personal especializado, rapidez y seriedad.
Huérfanos 1175 — Of. 504
Teléfono 61802

PIANOS DE COLA
GALLYAS
MERCED 617

¡Evite los intermediarios!
MALETAS
PORTADOCUMENTOS, etc. Compre directamente en la
FABRICA
MALETERIA MUNDIAL
21 de Mayo 665

S. SACK.
FIERRO NACIONAL
REDONDO CUADRADO PLANO
SAN PABLO 1179
MORANDE 817
V. MACKENNA 1648

GREMIOS HIPICOS SE PRONUNCIAN CONTRA HUELGA DE LOS EMPLEADOS

Piden que la reunión de mañana se realice aunque sea sin apuestas.

Los gremios hípicos se pronunciaron anoche en contra de la actitud adoptada por los empleados del Club Hípico, y luego de declararse ajenos totalmente a ese movimiento, piden que el Club Hípico realice su reunión de mañana, aunque sea sin apuestas.

He aquí el texto de la declaración:

Santiago, 13 de mayo de 1955.
Al Honorable Directorio del Club Hípico de Santiago.
Presente.—

De nuestra consideración:

Los abajo firmantes, integrantes de un Comité designado por los preparadores y jinetes que ejercen sus actividades, preferentemente en el Club Hípico de Santiago, venimos en solicitar al H. Directorio de esa digna institución lo siguiente:

"Al no tener los preparadores y jinetes ninguna ingerencia en el paro decretado por los empleados de secretaría de esa institución, y al cual se dice habrían apoyado los Gremios Hípicos, nos hacemos el deber de aclarar que los preparadores y jinetes no han pensado en ningún momento en tomar tal determinación. Por el contrario, siendo las entradas económicas de los Gremios Hípicos a base de los porcentajes obtenidos en los premios de las carreras, serían éstos los directamente perjudicados al no proseguir normalmente el desarrollo de éstas. No sucede lo mismo en el caso de quienes disfrutan de un sueldo mensual, y a quienes no perjudica ni interesa el hecho de haber o no carreras.

Consecuentemente, con este hecho, los preparadores y jinetes que actúan en el Club Hípico de Santiago, reunidos extraordinariamente, vienen en solicitar, por nuestro intermedio, se efectúen las carreras programadas para el próximo domingo 15 del presente, aunque ésas sean sin apuestas. Los profesionales hípicos propiamente tales, repetimos, viven del porcentaje de los premios obtenidos, y mal podrían arriesgar la seguridad económica de sus hogares en un conflicto que les es totalmente ajeno.

Con sentimientos de nuestro más distinguido afecto, saludan a Uds. como sus siempre Ss. Ss.— Por los preparadores y jinetes del Club Hípico de Santiago: **Carlos Rodríguez Silva, Fernando León Ruiz y Jorge Valenzuela Undurraga.**

MONTAS Y COMPETIDORES PARA EL SABADO 21 EN EL H. CHILE

PRIMERA CARRERA.— 1.200 metros.— A las 8 horas.
1 Ninikawa 54,5; L. G. Farmer.
2 Tío Jote 54,5; O. Muñoz.
3 Partitura, ex Adoración 54, O Ojeda.
4 Artuta 53,5; C. Benavides.
5 Puguita 50,5; O. Castillo.
6 Obelisco 53; U. Gaete.
7 Trifulca 53; J. Aravena.
8 Alcántara 51,5; J. Salgado.
9 Salvatori 51; H. Olguín.
10 Sir Ralph 51; G. Arancibia.
11 Asirio 48; Sin monta.

SEGUNDA CARRERA.— 1.400 metros.— A las 8.40 horas.
1 Armelina 52; C. Ojeda.
2 Callope 52; H. Galaz.
3 Cimera 52; O. Muñoz.
4 Phumaré 52; C. Benavides.
5 Coimbra 52; O. Manríquez.
6 Futura 52; J. Olivares.
7 La Justa 52; R. Madariaga.
8 Mala Compra 52; E. Soto.
9 Mayita 52; A. Urrutia.
10 Morsa 52; L. G. Farmer.
11 Palmira 52; M. Maturana.
12 R. Cédula 52; R. Olivos.

TERCERA CARRERA.— 1.200 metros.— A las 9.15 horas.
1 Emancipada 54; F. Díaz.
2 La Pituca 54; E. Márquez.
3 Sambuca 54; H. Galaz.
4 Jack 53; H. Olguín.
5 Ayala 52,5; R. Madariaga.
6 Primoroso 52,5; J. Pombett.
7 Experto 52; A. Orellana.
8 Barbilindo 51,5; U. Gaete.
9 Pega Pega 51; E. Araya.
10 Fumador 50,5; L. G. Farmer.
11 Gloriosillo 50,5; L. A. Paredes.
12 Tatita 50,5; S. Allende.
13 F. del Cairo 50; O. Manríquez.

CUARTA CARRERA. — 1.200 metros.— A las 9.50 horas.
1 Boston Maid 53; R. Olivos.
2 Odilón 53; O. Manríquez.
3 Junquillo 52,5; S. Allende.
4 Belle Rose 52; C. Farmer.
5 Figlia 52; H. Galaz.
6 Testonique 52; G. Arancibia.
7 Full Time 51,5; A. Orellana.
8 Selvoso 51,5; E. Araya.
9 Encartada 51; E. Soto.
10 Chouan 50,5; E. Saavedra.
11 Moruno 50; R. Madariaga.
12 Zircon Lady 50; H. Olguín.
13 La Lila 49,5; C. Ojeda.
14 Serignan 49,5; O. Muñoz.
15 El Barquero 49; L. G. Farmer.

QUINTA CARRERA. — 1.800 metros.— A las 10.25 horas.
1 Aliro 56; R. Olivos.
2 Duquesa 56; C. Giráldez.
3 Albertico 55; O. Manríquez.
4 Curamalán 53,5; M. Anjarí.
5 Brahma 48; O. Muñoz.
6 Marcha 45,5; F. Gatica.
7 Dura Lex 45; S. Allende.
8 Ecuador 45; L. G. Farmer.

SEXTA CARRERA.— 1.200 metros —A las 11.05 horas.
1 Balsamón 54; H. Galaz.
2 Ideal 54; G. Retamal.
3 Fresia 54; R. Olivos.
4 La Flecha 54; O. Manríquez.
5 Duquesa 53,5; A. Orellana.
6 La Golconda 49,5; R. Madariaga
7 Fratino 48,5; L. G. Farmer.
8 Peloponeso 48, H. Olguín.
9 Enrique VIII 48; G. Ruiz.
10 Remember 48; S. Allende.

SEPTIMA CARRERA. — 1.200 metros.— A las 11.45 horas.
1 Marimán 58; M. Anjarí.
2 Meta Real 57; R. Olivos.
3 Lanero 55; H. Olguín.
4 Marjo 55; E. Soto.
5 Ardilla 54; U. Gaete.
6 Mireya 53; R. Madariaga.
7 Le Jongleur 51; M. Valenzuela.
8 Algarrobal 49,5; G. Ruiz.
9 Uribarri 48,5; L. G. Farmer.
10 Asturiano 48; O. Manríquez.
11 W. Visión 46,5; S. Allende.
12 Carta Vieja 46; L. A. Paredes.

CARRERA A. 3.600 metros.— Después de la 7.a).
1 Abejón 77; O. Cerda.
2 Safir 71; N. Villarroel.
3 Timbal 70; L. Godoy.
4 Maipú 64; E. Bravo.
5 Pakistán 60; J. Díaz.

OCTAVA CARRERA. — 1.200 metros.— A las 12.25 horas.
1 Ondulante 59; G. García.
2 Folke 53; M. Maturana.
3 Castigo 50,5; R. Pavez.
4 Mujeriega 53; C. Giráldez.
5 Parralito 52,5; P. Alquinta.
6 Lautaro 52; E. Araya.
7 Brígida 51,5; C. Benavides.
8 Chácara 51,5; S. Véliz.
9 Canastero 49; S. Allende.
10 Cubano 51; C. Farmer.
11 Marisabel 51; F. Pizarro.
12 Sweater 51; R. Madariaga.
13 Baizano 50,5; E. Soto.
14 Rulengo 50,5; O. Manríquez.
15 Sixtina 50,5; O. Muñoz.
16 Fulton 50; C. Ojeda.

NOVENA CARRERA. — 1.200 metros.— A las 13.05 horas.
1 Preguntona 54,5; G. Retamal.
2 Balkán 54; E. Soto.
3 Campo Basso 53,5; U. Gaete.
4 Creta 53,5; O. Muñoz.
5 Marne 53,5; C. Benavides.
6 Beltza 51,5; H. Galaz.
7 Panóyu 51; L. Jara.
8 Espolón 50; C. Farmer.
9 Collo 49,5; S. Allende.
10 Escudero 49,5; O. Manríquez.
11 Laberinto 49,5; E. Márquez.
12 Hias 48,5; A. Orellana.

DECIMA CARRERA.— 1.200 metros —A las 13.45 horas.
1 Luchador 55; G. Retamal.
2 Samarang 54,5; A. Urrutia.
3 Relicar 54; O. Manríquez.
4 Brigand 52; M. Guerrero.
5 El Minero 53,5; O. Valenzuela.
6 O'Hara 53,5; O. Castillo.
7 Follow Me 53; C. Giráldez.
8 Mediterráneo 53; A. Orellana.
9 El Huasito 50; E. Soto.
10 Antuca 49,5; R. Madariaga.
11 Arráncate 48; L. Jara.
12 Rialto 48; E. Márquez.
13 Spada Girl 47; L. G. Farmer.

CORTAS del TURF

PROVENZA, por Honolulu, potranca de dos años, pasó al cuidado de Luis Orellana, en el Hipódromo Chile. También llegó a este corral, Paraná, que como la anterior, es descendiente de Honolulu.

QUERELLANTE y Altair, que estaban con remedios han comenzado a galopar suave

FRISETA, a cargo de Aquiles Petit, está entrenando después de haber sido curada de la fractura de un sesamoide.

SERENITO ha pasado al corral de Republicano Albornoz.

SEA LIFE, El Gringuito y Milgrana, están siendo alistados para su embarque con destino a Colombia.

MONA LISA, correrá con toda la confianza de su trainer. Así lo hizo saber a los reporteros de la cancha a propósito de que en un diario se dijo que si ganaba su yegua, sería castigado de nuevo. "Declaro —dijo— que la hija de Yelmo está ahora en muy buen estado físico y si anda con suerte debe ganar".

ROBERTO OLIVOS. — Lo suspendieron hace algún tiempo en Santiago, se fue al Sporting donde obtuvo ocho victorias en menos de dos meses. Terminado su castigo vuelve a la pista de La Palma. Para mañana tiene muy buenas montas, entre ellas de Aliro en el handicap ascendente

TRABAJOS de AYER en AMBOS HIPODROMOS

HIPODROMO CHILE
(PISTA DE ARENA DE SUBIDA)

CYRUS, C. Benavides, 600 en 37 3|5.
DICK, aprendiz, 600 en 39 a voluntad.
BROMURO, aprendiz, 500 en 32 2|5.
LA GOLCONDE, R. Pavez, 200 en 13.
GYALU, Jl. González, 500 en 32.
TROYLEBUS, R. Madariaga, vuelta 1.548 en 1.44.
CIVILON, S. Allende, vuelta 1.548 en 1.44 a voluntad.
JAVANES, U. Gaete, 400 en 25 2|5.
GARUFA, aprendiz y PARRALINO, C. Benavides, 600 en 38 1|5, ganó el 1.o fácil.
FOLKE, M. Maturana, 400 en 26.
HECUBA, Jl. González, 500 en 32 1|5.
SAMBUCA, B. Sandoval, 500 en 33 a voluntad.
BOSTON MAIL, H. Hevia, 600 en 39.
PILASTRA, U. Gaete 600 en 38.
CHUFLAY, J. Aravena 600 en 39 2|5, a voluntad.
REBA, S. Allende, 800 en 52 4|5.
FOLLOW ME, C. Giráldez, 500 en 32, a voluntad.
AGUILON, U. Gaete, 200 en 12 2|5.
PRIMOROSO, J. Pombet, 500 en 32 2|5.
FLEXION, O. Castillo, 800 en 53.
KURIALKA, E. Soto, 600 en 38.
MONTE VELOZ, E. Soto, 500 en 31 2|5.
HELL, H. Hevia, 600 en 38 1|5, repitió 200 en 12 2|5.
TUENTO, H. Galaz, 600 en 38 3|5.
DINGO, aprendiz, 600 en 38 3|5, repitió en 39 3|5.
CAMONTE, S. Allende, 200 en 12 2|5.
CURAMALAN, B. García, 800 en 51.
REGADOR, R. Silva, 600 en 38 2|5.
TESTONIQUE y RULENGO, G. Arancibia, 400 en 25 2|5, llegaron iguales.
CINTA ROSADA, S. Allende, 600 en 38 3|5.
LIRIA, U. Gaete, 600 en 39 2|5.
CARRY OUT, A. Orellana, 400 en 25.
CIERVA, aprendiz, 200 en 12 2|5, repitió igual.
MAREMOTO, S. Allende, 600 en 39 2|5 a voluntad.
CHOUAN, aprendiz, 800 en 53.
COUPAGE, B. Sandoval, 600 en 40 a voluntad.
IPAL, R. Contreras, 1.000 en 1.6 3|5.

(PISTA DE BAJADA).

GUNGADITA, aprendiz, 400 en 24.
URANIO, H. Vergara, 500 en 30 2|5.
ROBLEDO, aprendiz, 600 en 37 2|5.
BARBILINDO, M. Maturana, 400 en 24.
GLORIOSILLO, A. Urrutia, 400 en 24 1|5.
PANOYU, aprendiz, 400 en 24.
TRIFULCA, U. Gaete, y BELLE ROSE, G. Ruiz, 400 en 24 1|5, ganó Trifulca por tres cuerpos.

CLUB HIPICO
(PISTA DE ARENA).

SILENCIOSO, S. Godoy, 1.400 en 1.34.
INTEGRO, C. Farmer, 1.200 en 1.18.
BASILISCO, R. Madariaga, 1.600 en 1.46.
LISONJERO, P. Flores, 1.200 en 1.19.
ANTUMALAL, R. Madariaga, y AGADHIR, aprendiz, 1.000 en 1.4 3|5, iguales.
DRUSA, O. Olivares, 700 en 44.
TRES ASES, R. Montoya, 700 en 43 2|5.
NOPAL, O. Manríquez, 800 en 51 2|5.
CONDESTABLE, O. Olivares, 700 en 43.
GALLARDO, P. Flores, 1.000 en 1.7 4|5.
RASHOMON, R. Aguilar, 1.600 en 1.47.
DRUSA, O. Olivares, 700 en 44.
ATAULLAH, C. Farmer, 1.200 en 1.19 2|5.
TAND TIDE, O. Olivares, 700 en 43.
LEONA, J. Escobar, pasó sin apuro 700 en 46 3|5.
CAMBERWELL, R. Montoya, 800 en 52.
EMISARIO, C. Farmer, 800 en 53 2|5.
LOVER, E. Saavedra, 1.000 en 1.7.
TRENCILLO, L. Espinoza, y VERDI, E. Núñez, 600 en 37 3|5, iguales.
FLORERO, M. Carú, 1.200 en 1.20.
HURACAN, E. Araya, 500 en 31.
BADRIL NUR, O. Olivares, y OLA BLANCA, E. Araya, 1.200 en 1.19, iguales.
TALON, O. Olivares, 1.000 en 1.6.
PAZ, C. Pezoa, 600 en 39 3|5.
TACH MAHAL, S. Godoy, 1.000 en 1.6.
DAMASCO, O. Valenzuela, 1.400 en 1.31 3|5.
VIS VIS, M. Carú, 500 en 31 2|5.
PENTAGON, O. Olivares, 700 en 45.
RIGOLEMO, aprendiz, 800 en 51 2|5.
OTOÑO, C. Pezoa, 600 en 38 2|5.
FLOR DEL LAGO, O. Muñoz, 1.000 en 1.5.
LATIDO, L. G. Contreras, 1.000 en 1.4 2|5.
MOGADOR, O. Olivares, pasó al carrerón 500 en 32 3|5.
BUCOLICO, L. G. Farmer, 800 en 51 2|5.
LORD GLANIS, O. Olivares, 700 en 45.
RUISEÑOR, R. Montoya, 500 en 31.
TIO JOTE, F. Pizarro, 1.200 en 1.18.
COMOSALGA, J. Jerez, 500 en 31, repitió en 32 3|5.
REY MORO, O. Muñoz, 800 en 52.
IRAK, J. Escobar, 300 en 18 1|5.
PORTE BONHEUR, R. Montoya, 600 en 39.
ABERDREEN, E. Araya, 800 en 52.
TRUTRUCA, M. Carú, 500 en 31 3|5.
SAVANAH, E. Araya, 500 en 30 2|5.
ONTINA, A. Poblete, 500 en 31.

CINCO CONSEJOS PARA EL H. CHILE

1) Un buen apronte en la semana, PHUMAREE, pasó 600 en 37 4|5, pista de arena de subida.
2) Un ganador indicado: FLEXION.
3) Una doblona a ganador: FLEXION y PHUMAREE.
4) Una tripleta a placé: EL MIRLO, OSO POLAR y HELL.
5) Uno para cobrar en la última BERRYL.

El Sindicato de Empleados del Chile expresa su adhesión al personal en huelga del Club

El presidente del Hipódromo Chile ha recibido del Sindicato de Empleados de la institución, la siguiente comunicación:

"El directorio del Club Hípico de Santiago acordó nombrar al general en retiro, señor Daniel García Maffey en el cargo de administrador de la cancha del Club Hípico.

"Ante este suceso que estimamos grave por lesionar las justas expectativas de empleados antiguos en beneficio de una persona ajena al servicio, es que la asamblea del personal del Hipódromo Chile, decidió apoyar hasta sus últimas consecuencias el movimiento de los compañeros del Club Hípico, en defensa de su carrera funcionaria, apoyo que se hará efectivo cuando la Federación de Sindicatos de Empleados del Hipódromo Chile así lo ordene.

"Hacemos recaer la culpabilidad de cualquier resolución extrema que debamos adoptar y que pueda afectar a los terceros beneficios, especialmente al Servicio Nacional de Salud, como asimismo a nuestros compañeros de labores, preparadores, jinetes, empleados de corral, etc., exclusivamente al directorio del Club Hípico de Santiago, que con su posición intransigente ha ocasionado estos trastornos.

"Por el Sindicato Profesional de Empleados del Hipódromo Chile: Francisco Merino, presidente; Miguel Figueroa, delegado del personal".

PATENTES DE INVENCION

Las siguientes personas se han presentado al Departamento de Industrias solicitando se les conceda patente de invención por las materias que se indican:

152—55 AGUSTIN OASES CASANOVA, de Santiago.— "Un artefacto y sistema para transformar artesas y lavaplatos en máquinas lavadoras de ropa o platos, para uso casero o industrial".
174—55 ENIO MUÑOZ MERINO, de Santiago.— "Nuevo modelo de encerador automático desarmable y funcionamiento a presión de aire".
211—55 LEON GOLDBERG SCHALL, de Santiago.— "Un sistema de alarma contra robos a base de una serie de circuitos eléctricos, etc.".
228—55 ROLANDO VIRONNEAU GRUNENWALD, de Santiago.— "Mejoras en cocinas, estufas, etc., a gas de parafina, caracterizadas por la utilización del quemador sobre el mismo recipiente del combustible de figura de corona anular, etc.".
229—55 ROLANDO VIRONNEAU GRUNENWALD, de Santiago.— "Mejoras en artefactos a gas de parafina que utilizan combustibles líquidos por gravedad, caracterizadas por el agregado de un tubo de pequeño diámetro colocado estratégicamente, etc.".
230—55 THE GOODYEAR TIRE & RUBBER COMPANY, de Norteamérica.— "Un método para la preparación de materiales celulares flexibles".
231—55 LUIS CARLOS PRAVIA, de Uruguay.— "Tapa para envases, caracterizada principalmente por estar formada por un tapón insertable dentro del conducto del gollete".
232—55 HOWARD A. FROMSON, de Norteamérica.— "Procedimiento para el moldeado de láminas de materiales fusibles dentro de un molde líquido".
233—55 GENERAL ELECTRIC COMPANY, de Norteamérica.— "Lamparilla relámpago para fotografías y medios de encendido de las mismas".
234—55 LIBBEY-OWENS-FORD-GLASS COMPANY, de Norteamérica.— "Aparato para doblar láminas de vidrio planas".
235—55 AMERICO EMMERICK OZE OEZE HOFFMANN, de Santiago.— "Nuevo modelo de telar para muestras de tejidos planos".
236—55 MACLEANS LIMITED, de Inglaterra.— "Mejoras en o relacionadas con la fabricación de comprimidos".
237—55 JACINTO D'INCA y DOMINGO GROSSI, de Argentina.— "Nuevo modelo de máquina para cortar tablas, tablillas, tablones, etc., de troncos o madera mediante acoplamiento de dos o más hojas de sierra".
238—55 MORIZ LEITNER, GUSTAV LEITNER, JOSEF LEITNER y Dipl. Ing. Dr. KARL SCHULER, de Austria.— "Procedimiento para la fabricación de hemi-celulosa de madera de coníferas y de árboles de fronda, capaz de ser blanqueada".
239—55 DIESEL ECONOMY DEVICES, INC., de Norteamérica.— "Procedimiento y aparato para la purificación del petróleo residual".
242—55 PITTSBURGH PLATE GLASS COMPANY, de Norteamérica.— "Mejoras en soluciones coloidales de grafito eléctricamente conductoras".
245—55 WESTINGHOUSE AIR BRAKE COMPANY, de Norteamérica.— "Un material de composición especialmente apropiado para emplearse como zapatas de freno de vehículos de ferrocarril".
246—55 RADIO CORPORATION OF AMERICA, de Norteamérica.— "Un sistema para reproducir señales que han sido registradas sobre un medio magnético, dichas señales incluyendo una pluralidad de componentes de modulación de onda de referencia y un tono piloto registrado simultáneamente".
247—55 RUSSELL REINFORCED PLASTICS CORPORATION, de Norteamérica.— "Miembros estructurales de plásticos reforzados, compuestos por un conjunto de material plástico laminado".
248—55 PITTSBURGH PLATE GLASS COMPANY, de Norteamérica.— "Mejoras en el método, y el aparato respectivo, para combar láminas de vidrio planas de gran longitud".
249—55 MASCHINENFABRIK AUGSBURG-NURNBERG A. G., de Alemania.— "Dispositivo para la refrigeración de pistones para motores de combustión interna".
250—55 ALIRO PEREIRA UREN, de, Viña del Mar.— "Aparato o dispositivo para dibujar del natural, el cual sirve, además, para copiar, ampliando o reduciendo a voluntad el dibujo o paisaje tomado como modelo".
251—55 INTERNATIONAL SMELTING AND REFINING COMPANY, de Norteamérica.— "Método mejorado —y el aparato respectivo— para amoldar grandes lingotes de cobre".
252—55 SOCIETE DE PROSPECTION ELECTRIQUE PROCEDES SCHLUMBERGER, de Francia.— "Dispositivo para extraer muestras de flúidos en las formaciones geológicas".
253—55 SOCIETE DE PROSPECTION ELECTRIQUE PROCEDES SCHLUMBERGER, de Francia.— "Perfeccionamientos en dispositivos para extraer muestras de flúidos en las formaciones geológicas".
254—55 LIBBEY-OWENS-FORD GLASS COMPANY, de Norteamérica.— "Aparato para cortar formas predeterminadas de láminas de vidrio".
255—55 HERBERT SIMON ELKAN, de Santiago.— "Nuevo tipo de grampa, especialmente destinada a hacer junturas de piezas, caracterizada por tener forma de U con base prolongada y formando una cruz una vez colocada".
256—55 CHALODON, INC., de Norteamérica.— "Un nuevo tipo de hilado obtenido en especial para la fabricación de medias y tejidos extensibles".
257—55 OTTO E. WENDLER S., de Valdivia.— "Caldera rectangular de planchas de acero dulce para calefacción central".
258—55 JOSEF BLUM, de Alemania.— "Aparato especial para la limpieza de pisos, vidrios o similares, caracterizado por estar provisto de una pieza limpiadora esponjosa intercambiable colocada en un marco y un tensor de dos brazos, que de preferencia lleva rodillos exprimidores en sus extremos".
259—55 JOSEF BLUM, de Alemania.— "Aparato especial para limpieza de pisos, vidrios o similares, caracterizado por estar provisto de una pieza limpiadora esponjosa intercambiable colocada en un marco, etc.".
260—55 CHALODON, INC., de Norteamérica.— "Método de fabricación de hilados para la confección de medias y tejidos extensibles".
261—55 JOSEP BLUM, de Alemania.— "Aparato especial para limpieza de pisos, vidrios y similares, caracterizado por componerse de una pieza limpiadora esponjosa intercambiable, colocada en un marco, etc.".
264—55 SELMAR SOCIEDAD ELECTROMECANICA ARGENTINA DE REFRIGERACION S. A. C. e I. de Argentina.— "Dispositivo de acoplamiento a junta hermética sellada de árboles en compresores, particularmente los destinados a equipos de refrigeración por compresión".
265—55 CLUETT, PEABODY & CO., INC., de Norteamérica.— "Mejoras en máquinas de encogimiento compresivo, que permite obtener un acabado de plancha, satinado y lustre en ambas caras de las telas de un modo continuo, a velocidades normales de operación y fácilmente controlable".
266—55 COMPAÑIA STANDARD ELECTRIC S. A. C., de Santiago.— "Mejoras en sistemas telefónicos automáticos".
267—55 FALCONBRIDGE NICKEL MINES LIMITED, de Canadá.— "Método mejorado —y el aparato respectivo— para tostar concentrados de sulfuros metálicos en un lecho fluidizado".
268—55 DAVID DUNCAN REIJER, de Punta Arenas.— "Nuevo modelo de quemador a petróleo adaptable a cocinas, estufas, calentadores o calderas de uso doméstico u otros artefactos similares".
269—55 KALLE & CO. A. G., de Alemania.— "Procedimiento fotomecánico para la preparación de planchas para impresiones".
271—55 ROBERTO SANTA CRUZ S. C., de Santiago.— "Mejoras en indicadoras de viraje por destello luminoso, para vehículos motorizados".
272—55 RAFAEL RAGA GARCIA, de Santiago.— "Nuevo material industrial de fibrocemento, consistente en lanas o fibras silíceas provenientes de escorias de altos hornos".
273—55 KOPPERS COMPANY, INC., de Norteamérica.— "Un sistema de calefacción, para una batería para horno de coque y método para construirlo".
274—55 ALEJANDRO KALPINS KARPS y JULIO JENSEN FRANKE, de Santiago.— "Acumulador térmico, caracterizado por recoger el calor producido por una combustión e irradiarla lentamente a su contorno".
275—55 W. R. GRACE & CO., de Norteamérica.— "Mejoras en el tratamiento de papel con latex que mejora apreciablemente su fuerza, duración y flexibilidad, caracterizado por usar determinada solución en el tratamiento e impregnante de goma".
277—55 W. STEEL & COMPANY LIMITED, de Inglaterra.— "Un sistema de fabricación de camas plegadizas".
279—55 CHAS. PFIZER & CO., INC., de Norteamérica.— "Mejoras en o referentes a la preparación de esteroides".
280—55 GUSTAF KORPOSOFF, de Suecia.— "Un método para la fabricación de una preparación emulsificable y una emulsión fabricada de esta preparación".
282—55 F. HOFFMANN-LA ROCHE & CO. LIMITED COMPANY, de Suiza.— "Procedimiento para la preparación de un derivado básico del 2-metil-4-ciclohexilfenol".
283—55 PITTSBURGH PLATE GLASS COMPANY, de Norteamérica.— "Una estructura de cierre de poros o respiraderos en planchas de vidrio doble espaciadas y herméticamente cerradas por sus bordes".
284—55 UNION CARBIDE AND CARBON CORPORATION, de Norteamérica.— "Sistema de refrigeración por intercambio de calor, refrigerar líquido que circula a través de aparatos accionantes en máquinas para hacer perforaciones mineras".
285—55 PITTSBURGH PLATE GLASS COMPANY, de Norteamérica.— "Unidades aislantes de vidrio doble, caracterizado por proporcionar una estructura adecuada de cierre del poro o agujero de estas unidades".
287—55 W. H. MINER, INC., de Norteamérica.— "Un tope acoplador para los dispositivos de acoplamiento de ferrocarriles".
288—55 KARL KASSBOHRER FAHRZEUGWERKE G. m. b. H., de Alemania.— "Acoplamiento de vehículos en trenes de coches articuladamente interconectados".
289—55 KALLE & Co. A. G., de Alemania.— "Procedimiento para la preparación de planchas para impresiones".
290—55 E. R. SQUIBB & SONS ARGENTINA S. A., de Argentina.— "Procedimiento para la producción de tetraciclinas".
292—55 ABRAHAM SCHERSON MONDRUS, de Santiago.— "Un gasificador cónico para la llama que emite una mecha de parafina u otro combustible y que permite regular la intensidad de la llama".
293—55 COMPAÑIA SALITRERA DE TARAPACA Y ANTOFAGASTA, de Santiago.— "Nuevo procedimiento para lixiviar caliche y sales potásicas en forma continua".
294—55 DUNLOP RUBBER COMPANY LIMITED, de Inglaterra.— Un nuevo tipo de llanta neumática que comprende un cuerpo de caucho natural u otro material elástico adecuado, con refuerzo interno".
295—55 FARBWERKE HOECHST AG. vormals Meister Lucius & Brüning, de Alemania.— "Un procedimiento para la obtención de sulfitos policíclicos no saturados y el empleo de dichos compuestos para combatir parásitos".
296—55 AKTIEBOLAGET DEFIBRATOR, de Suecia.— "Aparato para producir pulpa de un material ferroceluloso".
297—55 BERNARD BOUET, de Francia.— "Conjunto para aplicar inyecciones hipodérmicas".
298—55 THE HOOVER COMPANY, de Norteamérica.— "Método de fabricación de artículos de metal laminado, caracterizado por que la película de metal dúctil y la placa de metal ferroso, sobre la cual se ha aplicado dicha película, quedan unidas por una soldadura mecánica".
299—55 WAGNER ELECTRIC CORPORATION, de Norteamérica.— "Nuevo dispositivo regulador de tensión eléctrica en combinación con un transformador".
301—55 HERNAN PAEZ MUÑOZ, de Santiago.— Juego de fornituras para confección de tirantes o suspensores de uso personal".
302—55 JUAN COURARD BERKANS y BORISLAV KOVACIC MUNITIC, de Santiago.— "Catre de campaña desarmable".
304—55 ROLAND BOITEUX LAFONTENAY, de Santiago.— "Mejoras en dispositivos de iluminación eléctrica".
305—55 PEDRO ADOLFO RIJO CEDEÑO, de Santiago.— "Un nuevo tipo de portarropas, que se caracteriza porque además de ser plegable está combinado con un cepillo".
306—55 PEDRO ADOLFO RIJO CEDEÑO, de Santiago.— "Un nuevo tipo de portarropas que se caracteriza porque además de ser plegable, su travesaño aumenta o disminuye de extensión".
307—55 PEDRO ADOLFO RIJO CEDEÑO, de Santiago.— "Un nuevo tipo de portarropas que además de ser plegable y embutible, su travesaño puede dividirse y unirse".
308—55 PEDRO ADOLFO RIJO CEDEÑO, de Santiago.— "Un nuevo tipo de portarropas, caracterizado por ser articulado y estar provisto de un travesaño dividido al centro".
309—55 JUAN GHIO DEVOTO, de Santiago.— "Nueva rueda neumática para vehículos de gran tonelaje".
310—55 LUIS ALBERTO GALLEGOS AROS, de Valdivia.— "Un nuevo modelo de generador de gas acetileno para soldar".
312—55 WILLIAM DONALD MAC LEAN y DICK CLELAND, de Canadá.— "Mejoras en métodos de galvanizar aluminio y sus aleaciones, caracterizado por obtenerse fuerte adherencia del galvanizado de metal a las superficies sin impartirles preliminarmente una condición áspera".
313—55 GUIDO OLIVARES GALVEZ, de Valparaíso.— "Nuevo procedimiento para fabricar material de cubierta de techo para construcciones a base de productos naturales, artificiales o productos de regeneración".
314—55 VICTOR WELDT DAVID, de Santiago.— "Un nuevo procedimiento para la obtención de la celulosa, mediante el tratamiento de la materia prima con agentes químicos determinados".
315—55 PEDRO TORRENS VANRELL, de Valparaíso.— "Equipo mejorado de arado, caracterizado por su forma nueva de construcción".
316—55 FRIEDRICH RAUCH, de Alemania.— "Una superficie soportadora, particularmente para recubrimientos destinados a edificios o carreteras, compuesta de bloques de hormigón armado, prefabricados".
317—55 PITTSBURGH PLATE GLASS COMPANY, de Norteamérica.— "Mejoras en moldes para combar vidrios".
318—55 EUGENIO ALDUNATE VALENZUELA, de Santiago.— "Tapa-calefactor para bolsas de agua caliente".
319—55 ATELIERS DE CONSTRUCTIONS GUILLAUME COMS S. A., de Bélgica.— "Horno de gran capacidad para panaderías, pastelerías y lo similar".
320—55 Dr. Ing. GERHARD FRITZSCH SCHEERER, de Santiago.— "Nuevo modelo de parrillas para ollas de cocina sin presión".

Piden, por el tiempo que se expresa, ampliación de plazo de las patentes que se indican:

281—55 HERCULES POWDER COMPANY, de Norteamérica.— "Cinco años más para la patente número 10.389, que fue concedida por: "Procedimiento para la preparación de hidrógeno", etc.".
300—55 W. H. MINER, INC., de Norteamérica.— "Cinco años más para la patente N.o 10.202, que fue concedida por: "Perfeccionamientos en aparatos amortiguadores de choque por fricción para usarlos en apartos de tiro o tracción de vagones ferroviarios".
311—55 HOFFMANN-LA ROCHE INC., de Norteamérica.— "Cinco años más para la patente número 10.473, que fue concedida por: "Mejoras en procedimientos para obtener compuesto ketonsufónicos".

Se da el presente aviso para los efectos de las oposiciones que pudieran deducirse.
Santiago, Mayo de 1955.

El Director del Depto. de Industrias

RENE CRUZAT PASO POR LA HABANA CON RUMBO A CIUDAD DE MEXICO

Desde las alegres tierras cubanas, nos escribe René Cruzat, el andariego jockey chileno que no hace mucho "hacía noticia" en Colombia.

Cruzat canceló su contrato con el Hipódromo de Techo y voló hacia el norte. Fue a sacar la cabeza a La Habana, pero de paso para México, donde le tienen un excelente contrato. Este buen profesional anda por el extranjero desde hace más de cinco años, y no hace mucho era primera monta de la caballeriza de Somoza, en Nicaragua. Este Presidente centroamericano tiene un hipódromo propio en Managua y la mayoría de las carreras las ganan sus caballos, porque naturalmente, son los mejores. Don Anastasio, hizo el año pasado importantes compras en Argentina y está empeñado en darle impulso al turf en su patria.

Cruzat —según escribió— "se aburrió" de ganar carreras en ese país y como el clima no le sentaba muy bien se vino a Colombia. Aquí, también se cansó de ganar carreras, con poco dinero y hace poco le decía a un amigo en carta privada:

—Aquí estoy muy bien, gano carreras, pero de eso no más no se vive... Por eso me voy a México.

Ahora tenemos noticias de Cruzat. Una nota escrita en un papel que trae por membrete el nombre del Hotel Nacional, dice:

"Antes de seguir a México, vine a dar una vuelta por La Habana. Me presentaron al presidente de la Comisión de Carreras, de esta ciudad quien me ofreció contrato, pero yo estoy comprometido con los mexicanos y para allá me voy estos días"...

PALETO DE CUERO
TODO FORRADO EN FRANELA. CUELLO DE MOUTON DORE. VENTAS POR MAYOR Y MENOR
FABRICA DE CASACAS DE CUERO
MAULE 625 · FONO 52835

"MUEBLES Orsay"
MUEBLES ENCHAPADOS DE ALTA CALIDAD EN TODOS LOS ESTILOS
Comedores, Dormitorios, Livings, Muebles Sueltos
ALGUNOS PRECIOS:
DORMITORIOS, Reina Ana, enchapado .. $ 80.000
DORMITORIOS, Francés, enchapado .. 90.000
LIVING, Capitoné 58.000
Idem, con felpa fina 90.000
TODOS LOS PRECIOS MUY REBAJADOS
CREDITOS
STA. ROSA 33 A POCOS PASOS DE ALAMEDA

GUIA PROFESIONAL

ABOGADOS

ADRIAN MOLINA
Abogado
Estudio de títulos. Dirección, tramitaciones administrativas. Huérfanos 1294, oficina 42.
(GP) H/O C.

LAURA MULLER
RAQUEL QUEZADA
Moneda 1137, oficina 21, fono 89917.
(GP) 29-6 C.

AIDA SEPULVEDA
Toda clase asuntos profesionales, especialmente cobranzas cheques, letras, juicios trabajo, cuestiones matrimoniales. Atención provincias, Compañía 1291, oficina 408.
(GP) 22-5 P.

MANUEL CARTES
Divorcios, nulidades matrimonio Particiones. Huérfanos 1294, teléfono 64559.
(GP) H/O C.

ROBERTO SANHUEZA
Nulidades matrimonio, divorcios, particiones, cobranzas. Bandera 465, oficina 507.
(GP) H/O C.

OFICINA TECNICA EN LEYES SOCIALES
JACOBO KOGAN B.
Juicios civiles y del trabajo. Matías Cousiño 82, oficina 407 Teléfono 84467. Horas de atención: 11-12.30 y 18-19.30 horas.
(GP) H/O C.

ELIAS NEGHME RODRIGUEZ
Juicios del trabajo Ahumada 131, oficina 318. Fono 88387.
(GP) 30-7 P.

DENTISTAS

CLINICA DENTAL "CENTRAL"
Pida su consulta, toda hora. Teléfono 85702. Trabajos urgentes. Prótesis inmediata. Compañía 1068, oficina 1103.
(GP) H/O C.

DOCTOR LEON BUTENSKY
Cirujano dentista. Placas veinticuatro horas. Martes, jueves, sábado. 9-12.30, 14.30-20 horas. Huérfanos 757, oficina 510 397290.
(GP) 29-7 C.

Dr. MUÑOZ MUJICA
Cirujano dentista. Prótesis, puentes. Ahumada 312. Of. 717. Teléfono 67815
(GP) H/O C.

JOAQUIN PRIETO SEVERIN
Cirujano-dentista. Horas: 9-12 y 17-20. Serrano 419. Teléfono 62992.
(GP) H/O C.

CLINICA DENTAL DOCTOR FAIVOVICH
Dentaduras artificiales inmediatas. Cirugía. Radiografías. San Antonio 427 7.o piso, oficina 711. Teléfono 397838
(GP) H/O C.

Dr. JORGE RAGGI
Huérfanos 886, departamento 605, fono 36608. Martes, jueves, sábado.
(GP) 23-6 C.

DENTISTAS

Doctora HORTENSIA LAY
Especialidad niños. Lunes, miércoles, viernes: 10-12; 15-19. Huérfanos 930, oficina 61. 30199.
(GP) 7-8 C.

Doctor GALLEGUILLOS ROJAS
Dentista. Prótesis-cirugía. Consultas, 16-19 horas. Nuevo teléfono, 63882. Avenida B. O'Higgins 1175, departamento 729.
(GP) H/O C.

Dr. COVARRUBIAS
Aire abrasivo. Extracciones, dentaduras inmediatas. Huérfanos 886, departamento 624. Teléfono 391802. Consultas: 10-12 y 15-18 horas.
(GP) 23-6 C.

ENFERMERAS

PROSPERINA FLORES
Enfermera universitaria. San Cristóbal 815.
(GP) H/O C.

MATRONAS

BLANCA FISHER
Brasil 7 — 87464 — 8-5.
(GP) H/O C.

SEÑORA MORAL
Regresó de Estados Unidos. Casos urgentes. Ultimos adelantos. Bellavista 256. Depto. 9.
(GP) 15-5 P

SEÑORA PHERINY
Atiendo enfermas provincias. Lord Cochrane 95.
(GP) 29-5 C.

TERESA SANTANDER
Salvador Sanfuentes 2141, frente a Brasil. Fono 63858.
(GP) 6-6 C.

CLINICA "SANTA CARMENCITA"
Carmen 115, teléfono 35795. Partos sin dolor. Atención esmerada. Precios convenientes.
(GP) 19-5 C.

ANA MORA
Casos urgentes, y atiende domicilio. Alonso Ovalle 1648. (85381)
(GP) 23-6 C.

MEDICOS

DR. GUTIERREZ
Vías urinarias, venéreas. Presidente Ríos 33, oficina 22. Alameda entre San Francisco y Santa Rosa. 16-18 horas, teléfono 397981.
(GP) 1.o-7 P

ISIDRO MARTINEZ
Ano, recto, colon. Valentín Letelier 1381. Depto. 305. 66961-492664.
(GP) 2-6 P.

THOMPSON SCHWARZENBERG
Metabolismo, impotencia, obesidad, glándulas. Merced 486-A.
(GP) 12-7 P.

SCHWARTZ
Ano, recto, hemorroides, várices. San Antonio 385. 33975-47588
(GP) 12-7 P

Dr. CONSTANTINO CHUAQUI
Enfermedades nerviosas y mentales. Alcoholismo. Consultas: Amunátegui 75, segundo piso, fono 63977. Horas: 17.30-19.
(GP) H/O C.

MEDICOS

GONDOS
Huesos, articulaciones, fracturas, reuma. Defectos caderas pies. Phillips 16. 32351.
(GP) H/O C.

Dr. MARIN VIVADO
Ano, recto, hemorroides, várices. Teatinos 630, departamento 73. Teléfono 61910.
(GP) H/O C.

Dr. DIAZ CARRASCO
Asma y enfermedades alérgicas (romadizo de verano, eczema, urticaria, jaquecas). A. Prat 72. 14-17 horas. Fono 67563.
(GP) H/O C.

CABUAS
Alergias, asma, rinitis, eczema, urticaria, reumatismo. Carmen 765. 35631. 17 a 19 horas.
(GP) 10-9 C.

Dr. GORGEWSKY
Rayos X. Estómago, hígado, broncopulmonares, diabetes. Almirante Barroso 57. De 14 a 17 horas.
(GP) 22-5 K.

MOSSER
Oídos, nariz, garganta. Paraguay 462, departamento 12 (por Carmen, primera cuadra). 17-19 horas. Teléfono 31609.
(GP) 13-7 P.

DOCTOR GALLEGUILLOS
Rayos X. Aparato digestivo, hígado, corazón, pulmón. Consultas, 17-18 horas. Alameda 1175, departamento 730. Teléfono 74731. Fuera de hora, 80691.
(GP) H/O C.

CLINICA BERMAN
Victoria 1094, esquina San Diego. Teléfono 53000. MEDICINA GENERAL, cirugía, ginecología, piel, venéreas, ojos, oídos, nariz, garganta. RAYOS X, ultratermia, ultravioleta, nebulizaciones, inyecciones, curaciones. DENTISTAS.
(GP) 29-6 P.

Dra. LUISA PACHECO PIZARRO
Médico-cirujano. Señoras y niños. Consultas de 16 a 18.30 horas. Nataniel 475. Fono 86762.
(GP) H/O K.

ABDELKARIM DAVIS
Señoras. Ginecología. Sexología. Psiconeurosis. Consultas: 15-19 horas. Huérfanos 2084.
(GP) 18-5 P.

LOPEZ CORTES
Piel, venéreas. Ahumada 236. 16-18 horas.
(GP) H/O C.

Dr. CARLOS RAMIREZ BRAVO
Señoras, partos. Nuevo consultorio. Manuel Rodríguez 56. Teléfonos 68823-74717.
(GP) H/O C.

DOCTORA NAVARRETE
Partos y ginecología. Consultas de 16 a 17 horas. Vicuña Mackenna 815. Teléfono 35912.
(GP) H/O C.

MEDICOS

Dr. GASTON RAMIREZ
Manuel Rodríguez 56. Fono 68823.
(GP) H/O C.

DR. MARIO FLIMAN
Enfermedades nerviosas y mentales. Alcoholismo. Huérfanos 757. Oficina 601. Consultas de 17 a 19 horas.
(GP) 19-5 P.

Dr. VICENTE RAHAL
Riñón, vías urinarias. Avenida España 24. Teléfono 90582.
(GP) 12-6 P.

OCULISTAS

AMENABAR OSSA
AMENABAR PRIETO
Enfermedades ojos. — 11-13 y 15.30-19. Moneda 973, oficina 531. Fono 82792.
(GP) 27-6 C.

Dr. MARCELO ZIMEND H.
Oculista. Huérfanos 757, oficina 510. Horas: 16-18. Fonos: 397296-493477.
(GP) 19-6 P.

OPTICOS

OPTICA KEPLER
Monjitas 606. 38459. Especialidad: despacho de recetas de oculistas en el día.
(GP) H/O C.

OPTICA SANTIAGO
Ahumada 58, casilla 9013. Despachamos recetas de anteojos en el día. Envíos contrarreembolso sin recargo.
(GP) H/O C.

OPTICA HUELEN
Avenida Bdo. O'Higgins 484. Despacho exacto de recetas. Envíos a provincias.
(GP) H/O C.

PRACTICANTES

ESCOBAR
Tratamientos. Huérfanos 757. 36082.
(GP) 31-7 P.

REYES
Tratamientos. Arturo Prat 777. Teléfono 66532.
(GP) 17-7 P.

LUIS ALDUNATE
Curaciones, inyecciones, especialista vías urinarias, previa indicación médica. Teatinos 248. Fono 60828, cerca Hotel Carrera.
(GP) H/O K.

CLINICA ESPAÑA
Avenida España 24. Cirugía y medicina. Pensionado. Teléfonos 93021-93022.
(GP) 12-6 P.

PEDICUROS

KRONER
Estado 75. Pedicuro titulado.
(GP) H/O C.

LABORATORIOS

"LABORATORIO RAPIDO"
Para soldaduras dentales o en objetos, metales preciosos. Ahumada 812, oficina 111, teléfono 67378.
(GP) H|O C.

ULTIMA PAGINA DE ESTA EDICION
Edición de 20 páginas.— Precio $ 15.—

LA NACION

SABADO 14 DE MAYO DE 1955
SANTIAGO DE CHILE

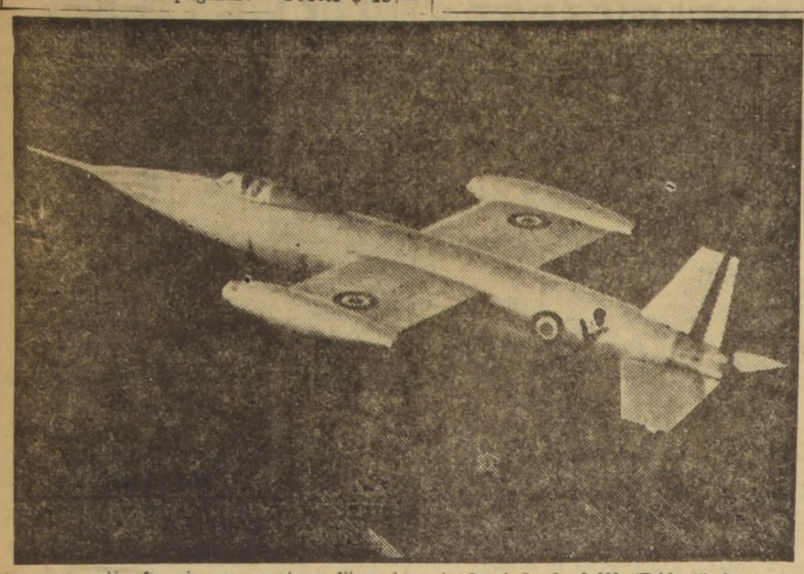

Este nuevo avión francés, con reactores Viper, denominado el S. O. 9.000 "Trident", logro sobrepasar, netamente, la velocidad del sonido, en vuelo horizontal, utilizando solamente una parte de sus cohetes, y después de haber quebrado, fácilmente, la barrera del sonido en picada. Continúan los ensayos y se espera obtener resultados aún superiores, pero que todavía no pueden ser revelados. Los vuelos los dirige el ingeniero Garang, de la Sociedad Nacional de Construcciones Aeronáuticas del Sudoeste, bajo el control del ingeniero jefe Girard. La máquina, diseñada por el inspector jefe Servanty, es conducida por el piloto de prueba de la sociedad, Goujon. (Foto Intercontinentale).

Recientemente se efectuó en el Ambassadeurs, con asistencia de todo el París de importancia, la tradicional gala de "La Bella y la Bestia". La famosa maniquí Danielle Saintoin se presentó junto a una llama, la que conducía, nada menos, que con un lazo de perlas. (Foto Intercontinentale).

La vida en Hollywood

CON SUS SIETE HIJOS

Desde la India llegó el novelista-directo-productor John Farrow, y su esposa, Maureen O'Sullivan, acompañada por sus siete hijos, fue a recibirle al aeropuerto.

¿Que me extraña tal cosa? Cuando mi padre volvía a casa, después de alguna visita judicial, mamá se presentaba a recibirle con sus OCHO HIJAS.

(Efectivamente, queridos lectores, la familia Cisternas está compuesta exclusivamente por mujeres, ocho en total, de las cuales la que escribe estas líneas no es ni la mayor ni la menor, pero siendo la más pequeña de estatura, muchas veces sufrió la afrenta de heredar uniformes del colegio de hermanas MENORES.).

ALY SE ESTA VOLVIENDO SUECO.— El príncipe musulmán Aly Khan dijo que venía a visitar a su hijita Jasmín.

Bueno, la vio y jugó con la pequeñuela, pero también jugó con dos suecas maravillosas que alegran el jardín de Alah, digo Hollywood, Lili Kardell y Anita Ekberg.

¿Rita Hayworth? Oh, la actriz está con su barbudo Dick, asoleándose en las playas del Pacífico.

OCHO CAMELLOS. — Después de pasar 15 días en cuarentena se aceptaron ocho camellos que vienen desde Australia para filmar en la película de Cecil B. de Mille, "Los diez mandamientos" en "Paramount".

Pero como ocho no son suficiente, los dromedarios de circos han sido contratados, y poco a poco comenzarán a estudiar sus papeles.

¿Que los animales-artistas también estudian?

Naturalmente. Reciben salario por su trabajo y pagan impuestos como el resto de los mortales.

SIGUE EN BUENA SALUD.— Antes de partir en viaje de vacaciones a México, la actriz Susan Ball ingresó al hospital para cerciorarse que todo marcha bien.

Sí, felizmente el cáncer parece detenido. Susan ha logrado completo dominio sobre su pierna artificial y le dieron el visto bueno para sus vacaciones.

DIRIGIRÁ A CANTINFLAS.— El gran director cinematográfico John Farrow dirigirá la obra basada en la novela de Julio Verne, "Alrededor del mundo en 80 días", en que tiene parte prominente el cómico mexicano, Cantinflas.

Si una damita, aparte de tener simpatía e inteligencia, ha sido agraciada por la naturaleza con un físico escultural, debe admitirse que se acerca bastante a la perfección. Y todo esto y mucho más se puede decir acerca de Colleen Miller, estrella de Universal Pictures, que goza ya de gran popularidad, y a la cual seguramente le esperan muchos triunfos en su carrera cinematográfica.

Un nuevo elemento social: "La música funcional"

Por Pierre DEVAUX

Eleva el rendimiento en fábricas y talleres; disminuye el aburrimiento del trabajo... ¡y puede aumentar la producción de las vacas lecheras!

PARIS, A. F. P. (Intercontinentale).— Una curiosa novedad social, la "música funcional", se propaga rápidamente por Gran Bretaña, Francia y Estados Unidos. Por su "eficiencia" práctica, la música paga, mientras que, por su aspecto claramente psicológico y humano, se distingue profundamente de los áridos métodos taylorianos, llamando la atención del mundo civilizado.

Al comienzo, Taylor quería disminuir la "penosa fatiga de los hombres", mediante la racionalización de los gestos y de los "tiempos", y aumentar la producción de los trabajadores. Pero algunos de sus sucesores han perdido de vista ese doble objetivo y la palabra "taylorización" se ha convertido en algo peyorativo para cierta propaganda política.

A decir verdad, Taylor, Gilbreth y sus contemporáneos, querían colmar ciertas brechas. Sin embargo, no advirtieron —aún haciendo exclusión de toda consideración de fraternidad humana— las condiciones fundamentales que rigen la actividad productora, que deben ser realizadas en los lugares de trabajo: "climatización" suficiente de los talleres, sensación de "comodidad", atmósfera de empuje dinámico, sin olvidar la **seguridad** corporal y técnica.

Por cierto, que en dicho camino se puede ir mucho más lejos. Además, de mejorar los medios técnicos o mentales puestos a la disposición de los trabajadores, podríamos preocuparnos de actuar sobre sus "motores psicológicos" inculcándoles el **deseo** de efectuar su trabajo, de efectuarlo bien, de realizarlo sin interrupción y rápidamente.

Según el cristal con que se mire, la aventura es divertida o trágica. Esta denota una sutil "mecanización" del hombre en sus "entrañas", tan inquietante como una nueva droga. Todo depende, en efecto, del empleo que se haga de ella.

Los clientes de los almacenes de "precio único", conocen ya los "altavoces de venta" que envuelven a compradores y vendedores en una suave atmósfera musical. Atractiva para la clientela que permanece todo el tiempo en el establecimiento, la mencionada música comercial es a menudo poco variada y hastía a los empleados.

En todos los tiempos, los hombres han sentido la acción agitadora o calmante de la percusión rítmica, lo mismo si se trata del tam-tam negro, de melodías o de coros. Un bajorrelieve griego nos muestra a un tocador de flauta **ayudando** a grupo de vendimiadores. Cuando hablamos de una marcha militar decimos que es "animada". Las viejas canciones, los monótonos cantos del albañil, los silbidos del pintor son otras tantas músicas funcionales instintivas, lo mismo que el melancólico canto de los bateleros del Volga.

"Queremos un hombre que cante trabajando —dijo Carlyle—, pues produce más y persevera durante más tiempo". En nuestra era de países industrializados, ya no se canta mucho durante el trabajo. Empero, la técnica nos permite restaurar, en torno al trabajo, un "clima" musical con ayuda de la radio, de pick-ups y de altavoces.

Francia dispone en la actualidad, de unas 350 instalaciones, y buen número de ellas han permitido realizar interesantes experiencias y comprobaciones.

Durante una jornada de trabajo normal (de las 8 hasta mediodía, y de las 13 hasta las 17 y media), el "desánimo psicológico" se manifiesta en general entre las diez y media y las doce, y entre las 14 y las 16 horas. La música no debe utilizarse en ningún caso durante toda la jornada de trabajo, pues, a la larga fastidiaría, y la repetición de los mismos temas acabaría irritando a los auditores.

¿Qué tipos de música son los más apreciados? Depende. En general, las mujeres son más favorables que los hombres a la música funcional. Ambos sexos aprecian las marchas militares, las canciones populares, con bailes ligeros como Luis Mariano o Georges Guetary, la música de baile, el órgano, el acordeón. Detalle pintoresco: ¡el jazz debe prohibirse absolutamente, pues repugna a las personas maduras y "tiende a provocar el desorden entre los jóvenes"!

En los medios femeninos juveniles, cabe evitar la música sentimental que incita al sueño improductiva. Esa música debe tener buen ritmo, pero sin ser demasiado viva.

Un reciente referendum arrojó los siguientes resultados: De 1.000 hombres, 207 prefieren oír, durante el trabajo, el acordeón; 181, música popular orquestada; 196 marchas con grandes orquestas; 115, órganos de cine; 79, orquestas de baile; 99, los cantantes de moda; 46, las novedades de opereta, y 9, nada más las orquestas sinfónicas.

Las mujeres tienen otras predilecciones. Si 153 sobre 1.000 son también partidarias del acordeón 212, prefieren la música popular orquestada; 225, los cantantes de moda; 105, los órganos de cine; 101, las orquestas de baile 49, las novedades, y sólo 2, la orquesta sinfónica.

Por otra parte la música funcional es inaplicable en los talleres ruidosos e indeseable en los locales en los que se realizan trabajos intelectuales que exigen concentración y renovación interior, como, por ejemplo, las bibliotecas.

¿Puede aplicarse la música funcional a los animales? En todo caso, un agrónomo bretón acaba de crear en sus establos modelos un doble ambiente, "luz y música", cuyos resultados parecen alentadores.

Inspirándose, según dice, en los vaqueros suizos, que acostumbran a silbar mientras ordeñan, nuestro agrónomo ha comprobado que es sumamente ventajoso difundir por el establo una música dulce, que debe comenzar unos diez minutos antes de ordeñar. Los animales parecen "prepararse" a la operación, a la par que se produce un relajamiento muscular evidenciado por el hinchamiento de la vena ventral y de las glándulas mamarias. Además, la música del establo ejerce su influencia sobre el resto de las reses.

Los referidos ensayos han causado gran revuelo en los círculos agronómicos de Francia. Podemos compararlos con las célebres experiencias de Pavlov y de Prodkopaieff, sobre los "reflejos condicionados". La música funcional actúa indiscutiblemente sobre las más hondas funciones, las más vegetativas del ser vivo... Por tal razón, cabe manejarla con sumo cuidado cuando se trata de criaturas humanas.

RGR World Copyright 1955, By A. F. P. (Intercontinentale), París.

Efemérides de hoy

MAYO 14

1492.—Colón descubre la isla de Jamaica.
1811.—Paraguay proclama su Independencia.
1889.—Don Federico Johow, primer Rector del Instituto Pedagógico, se hace cargo de su puesto.
1913.—Se constituye la Fundición Rockefeller.
1919.—Se funda el Liceo de Niñas N.o 6. Su primera directora fue Gabriela Mistral.

Peter Ustinov, abandonando un día su retiro de Saint Paul de Vance, se dirigió a almorzar a la isla de Lerins, acompañado de su esposa Suzanne Cloutier y de Roland Petit, con quien tiene un film en preparación, en el que, naturalmente, danza. (Foto Intercontinentale).

El mundo en 4 líneas

GAS SUBTERRANEO.— Los hombres de ciencia opinan que pronto será posible aprovechar, a razón de 283.169 m3 por día, los recursos de gas natural que tiene Gran Bretaña. En Cumberland y en el norte de Gales se han descubierto ya cantidades explotables. Los técnicos de la estación de investigación del Consejo Británico del Gas están estudiando las aplicaciones más útiles de dicha sustancia para cuando se disponga de grandes cantidades del mismo.

TEJIDO RELUCIENTE.— Un investigador de Liverpool ha inventado un nupevo tipo de tejido que reluce cuando una luz incide sobre él. El inventor cree que con su aplicación se evitará que miles de peatones, tanto viejos como jóvenes, sufran accidentes en las carreteras. Para ello, dichos peatones podrían llevar fajas del citado material, ya sea alrededor de las mangas o sujetas a cualquiera otra parte prominente de la indumentaria. El tejido se fabrica en cualquier color. Su inventor, el señor B. E. Morgan, pertenece a la Asociación de Industrias Británicas, una organización de investigaciones industriales.

PUENTE ROTO.— El actor Edwin Booth, al que muchos críticos consideran el mejor artista norteamericano de todas las épocas, tenía la nariz deformada a consecuencia de un accidente de la infancia. Cierta noche en que se le felicitaba por una de sus grandes actuaciones, uno de los que llenaban el camerino, haciendo alarde de sinceridad, interpuso:

—Su actuación fue maravillosa. Lo que no puedo pasar es su nariz.

—Pues, hombre, eso no es extraño. ¿No ve usted que tiene el puente roto? —respondió Booth, sin darse por ofendido.

CONTRA EL TIC.— Según han informado dos médicos de Maryland, una nueva droga, la "stilbamidina", administrada por vía oral o por inyecciones, es capaz de procurar un alivio de uno a dos años de duración en los casos de tic doloroso, una forma de neuralgia facial que algunos consideran la enfermedad más dolorosa que existe. El tratamiento empleado hasta ahora consiste en extraer o adormecer los nervios faciales, y tiene la desventaja de que da lugar a una pérdida de sensación en una parte de la cara.

DIABETES.— Cuando la insulina es dada por boca, los resultados son insatisfactorios por dos razones:

1.a No es posible estar seguro de que la cantidad correcta de insulina pasará a la sangre, y de ahí el peligro de un aumento del azúcar sanguíneo (hiperglucemia).

2.a La velocidad o proporción con que la insulina pasa a la sangre no puede ser controlada, puesto que la absorción varía con el contenido gástrico. Esto es desfavorable, porque la dosis de insulina tiene que estar de acuerdo con la dieta y el ejercicio, y, por tanto, en cantidad apropiada.

Los experimentos realizados han revelado que la cantidad de insulina necesaria para obtener un efecto significativo cuando es dada por boca, es muchas veces la necesaria cuando se inyecta por vía subcutánea. En consecuencia, tanto del punto de vista médico como del costo del tratamiento, el uso por vía bucal de la insulina es extremadamente inconveniente y no es medio razonable de tratamiento de la diabetes.

Para investigación sobre rayos cósmicos

LONDRES.— (LPS).— Una firma del Reino Unido ha manufacturado un bloque sólido de emulsión fotográfica, con un peso superior de 50 kilos, que fue elevado a una altura de casi 32.000 metros, sobre Italia, para obtener datos relativos a rayos cósmicos.

El bloque de emulsión medía 36'25 cms. por 26'25 cms. por 15 cms., y la plata que contenía fue valorada en 300 libras esterlinas.

Este ejemplo de los servicios que la industria presta a la Ciencia fue mencionado por el presidente de la compañía —la Ilford Limited— en la reciente asamblea general anual.

El presidente agregó que su empresa está manufacturando cantidades cada vez mayores de placas fotográficas y otros materiales sensitivos para ayudar a los físicos nucleares en la investigación atómica.

"Desde hace algunos años —dijo— hemos prestado gran atención a la manufactura de estas placas, y hemos logrado obtener la proporción más grande de este mercado, pequeño pero interesante".

Las placas de la empresa Ilford se usan en casi todos los centros mundiales dedicados a la investigación atómica, y ciertamente se emplearon máquinas poderosísimas construídas para investigar la estructura del átomo.

Las exportaciones de la firma han aumentado en un 20 por ciento durante el año en cuestión, siendo el valor total de sus remesas de postguerra a ultramar superior a 20.000.000 de libras esterlinas.

Se sigue manufacturando una extensa variedad de materiales sensitivos a la luz, desde el carrete que emplea la familia en vacaciones, a las películas para rayos X. La placa HPS, que hizo su aparición especialmente con motivo de la coronación de Isabel II en 1953, es aún la más rápida del mundo. En realidad, no sólo en placas, sino en cualquiera otra emulsión fotográfica, sigue siendo la más veloz. Hizo posible tomar muchas fotografías que, de otra manera, no hubieran aparecido jamás en la prensa mundial.

Este año, la casa Ilford pondrá en el mercado películas de aun mayor rapidez.

CABLES de hoy

Se proyecta una reunión de los Cuatro Chicos que coincidiría con la de los Cuatro Grandes

PARIS, M.— (TK)— (Especial para LA NACION, por Glober Trotter, corresponsal en viaje).— La proyectada reunión de los Cuatro Grandes, insinuada por la Unión Soviética, y aceptada, en principio, por los gobiernos de Inglaterra y los Estados Unidos, está repercutiendo favorablemente en la política de una serie de pequeños estados norafricanos.

Según informaciones proporcionadas por el general francés Copuchin, muy entendido en los asuntos políticos de las tribus nómadas del Sahara, cuatro jefes de dichas tribus habrían decidido celebrar una reunión destinada a buscar armónicas soluciones para algunos problemas. Esta reunión tendría el nombre de Conferencia de los Cuatro Chicos, ya que las tribus son bastante pequeñas y sus respectivos jefes no pasan del metro de estatura.

Efectivamente, Abun-El-Maní, de quien partió la iniciativa de la proyectada conferencia, perdió ambas piernas en la última guerra, y mide sesenta y siete centímetros, incluído el turbante. Otro de los jefes, Ben-Ani-Ají, que fue operado del estómago, el cual le fue extraído, mide noventa y cuatro centímetros, pues las piernas le nacen del tórax. Los otros dos jefes que asistirían a la conferencia miden solamente cuarenta centímetros, pues son recién nacidos y ocupan las jefaturas de sus tribus por derecho de herencia.

Según el general Copuchin, la reunión de los Cuatro Chicos se haría coincidir con la reunión de los Cuatro Grandes.

¿QUE SABE UD. DE CHILE?

1.—¿Cómo se efectuaba el matrimonio entre los araucanos?
2.—¿Qué significa Pelluhue?
3.—¿Cuál es la temperatura media anual de Santiago?
4.—¿Cuál fue la primera escuela industrial que hubo en Chile?
5.—¿Quiénes fueron los filopolitas?

RESPUESTAS:

1.—Mediante la compra de la novia al padre a cambio de animales o bebidas, y a continuación se raptaba a la novia.
2.—Lugar de choros.
3.—14.3 grados.
4.—La Academia de San Luis, fundada a iniciativa de don Manuel de Salas en 1797, en Santiago.
5.—Un grupo político que atacó a Portales desde el período llamado "El Filopolita" (El amigo del pueblo). Estaba formado por Manuel José Gandarillas, Diego José Benavente, la familia Errázuriz, y otros.

En el centro de Saigón, durante los últimos graves incidentes, se produjeron muchas escenas como la presente: el conductor de una moto-taxi, y su pasajero, buscan refugio tras el vehículo para escapar a un diluvio de balas y cascos de mortero. (Foto Intercontinentale).